

広報 えりも

Public Relations Erimo



7 月 2016
号 No. 932



海と山つなぐ森林づくり

第34回 えりもワクワク

森林づくり体験事業植樹祭

えりも岬の緑を守る会(神田勉会長)主催の「第34回 えりもワクワク森林づくり体験事業」が6月9日に上歌別の町有牧野で開催され、町民や関係者約210人が参加しました。開会式で神田会長は「緑化事業で森が再生したことが、漁業生産の回復にもつながっています。今後も町民と関係機関が一体となって植樹に取り組みましょう」とあいさつしました。

朝から小雨交じりの天気でしたが、植樹祭が始まると雨もあがり、トドマツ400本とハンノキ200本の苗木を丁寧に植樹していきました。

植樹後には、神田会長、岩本町長や来賓、えりも岬小6年の齊藤翔太児童会長、東洋小6年の中野蒼彩児童会長で、植樹記念の標柱を立てました。



第1回定例会

第1回定例会が6月14日に開催され、町長からの一般行政報告と教育長からの教育行政報告がありました。

また、一般質問、条例の改正、予算の補正など提出された議案は、すべて原案どおり可決して閉会しました。

一般行政報告

総合戦略事業の検証等

まち・ひと・しごと創生法に基づき、総合戦略と人口ビジョンを3月17日付けで決定し、国や関係機関に報告をいたしました。

総合戦略の推進にあたっては、一つひとつの事業の評価を求められています。このため町民による検証委員会を組織し、昨年度、地方創生交付金を活用して実施した各事業の評価をしつかりと行い、より効果的な施策の展開を図ってまいります。

子育て世帯支援

子育て世帯の方を対象とした支援の一環として「すこやか赤ちゃん誕生祝金」と「子育て世帯医療費支援事業」を、平成25年度から実施して

おりますが、「すこやか赤ちゃん誕生祝金」につきましては、出生一人につき3万円相当の現金または子育て応援券の交付だったものを、平成27年度より第2子以降は5万円相当の現金または子育て応援券に改正し、更なる子育て支援策の充実を図っているところであります。

なお、平成27年度における子育て応援券の交付・利用状況は「すこやか赤ちゃん誕生祝金」におきましては、出生41人に対して2060枚を交付し、1672枚が利用されており、「子育て世帯医療費支援事業」につきましては、延べ851世帯に1万1623枚交付し、1万770枚が利用されております。

各健診事業

国民健康保険に加入されている30歳以上の方を対象とした特定健診と、胃や肺など4種類のがん検診等を4月19日から4日間の日程で、保

健センターや庶野生活館など4か所を実施しました。今年度からは、これらの検診に加えまして、胃がんになりやすいかの危険度を分類するスクリーニング（ABC検査）もあわせて実施し、全体では331人の方が受診されました。

平成26年度における特定健診の受診率は、平成25年度よりも1.1ポイント増の20.1%となっており、全道平均の26.1%には及ばないものの、平成24年度からは上昇傾向にあることから、積極的な受診勧奨を継続し、更なる受診率の向上を目指してまいります。

後期高齢者医療保険料

75歳以上の方が加入される、後期高齢者医療に係る保険料につきましては、被保険者が等しく負担する均等割と、所得に応じて負担する所得割の合計により決定しますが、高齢者の医療の確保に関する法律におい

ては、2年ごとにそれぞれの保険料率の見直しを行うことが規定されており、今年度はその時期に該当となります。平成28・29年度における保険料率は、均等割が1663円減の4万9809円、所得割が0.01ポイント減の10.51%となることから、これらをもとに保険料を決定してまいります。

ふるさと納税

平成26年度にリニューアルを実施したえりも町のふるさと納税寄附金制度については、昨年9月に返礼品の見直しやカタログの更新を実施しました。

その結果、平成27年度中にいただいたふるさと納税寄附金は、2万4821件、5億3862万8581円で件数、金額とも平成26年度を大きく上回りました。

寄附金については、①産業・観光の振興に関する事業で、小型無人ヘリコプターの購入など、②保健・福祉及び医療の充実に関する事業で、デイサービスセンター送迎バスの購入や交流館ひなたの改修事業など、③生活環境の整備に関する事業で、えりも駅前用地の未舗装部分の整備、④教育・文化活動の振興に関する事業で、えりも高校のパソコンや

吹奏楽の楽器の購入、えりも中学校の部活動ユニフォームの更新、小学校の鉄棒新設事業などに活用させていただきました。

今後もしも引き続き、一人でも多くの方にえりも町を応援していただけたら、ふるさと納税寄附金制度の改善やお礼の品の改良等について、関係機関と連携を密にして検討・実施していきたいと考えております。



えりも中学校体育大会開会式で進行曲を演奏する吹奏楽部。楽器はふるさと納税の寄附金で購入

えりも「うに祭り」

第6回「えりもうに祭り」が4月29日にスポーツ公園で開催されました。前日からの悪天候により開催も危ぶまれましたが、当日は町内外から昨年を上回る約5500人の方に

来場していただきました。会場内では、殻付きうにをはじめ、えりも漁協女性部の「ミニうに丼」や、えりも高校・風極プロジェクトの「メンチカツサンド」、そのほか「かに鍋」や「つぶ焼き」などえりもの味覚を堪能していただき、恒例となりました「えりもO×クイズ」を勝ち残った30人による殻付きうにのつかみ取り、えりもの特産品や宿泊券などが当たる「お楽しみ餅まき」などのイベントに歓声が上がりました。えりもの春のイベントは大いに盛り上がりました。町としても、年々「うに祭り」に出店や、協賛していただく企業・団体も増加しており、町内での宿泊や商店等への波及効果も大きいことから、今後もえりも漁協を中心とした実行委員会と連携、協力していく所存であります。

教育行政報告

教職員の人事異動

本年度の教職員の人事異動は、小・中・高合わせて、転出と退職で25名、転入で期限付き採用を含め30名で、この内、管理職の転出は校長

4名、教頭2名でありました。その他の加配配置では、えりも小学校に学校力、創意工夫、道徳指導等で教員と事務職員5名、えりも中学校に少人数指導、初任者指導等で3名、庶野小学校に理科専科指導で1名を配置しました。また、えりも高校では継続して多様な教科科目等で2名、町単独で2名を配置し、小・中・高合わせて13名の増員となったところです。

学校支援員の配置

本年度の学校支援員は、町の理解のもと2名を増員し、笛舞小学校1名、えりも小学校2名、東洋小学校1名、えりも岬小学校1名、えりも中学校2名の計7名を配置し、児童生徒の支援を図っています。

学校経営の充実

(1)主任の命課

小・中学校及び高等学校における教務主任等の主任の命課については、4月6日までですべて終了しております。

(2)学校評議員の委嘱

本制度は、学校が保護者や地域住民に経営方針等を説明するなどして開かれた学校づくりを推進することを主な目的とするもので、各学校5

平成28年度 自治会長会議

町内各地区の自治会代表者が集まり、地区からの要望や提案、まちづくりについて話し合う自治会長会議を、6月20日開催しました。町からは、福祉センター等の老朽化施設の整備に関する基本的な考え方、防犯街路灯のLED化についての提案、避難施設別防災備蓄用品の保有状況の3点について説明し、自治会へ協力をお願いしました。また、昨年1月に開催の地区別町政懇談会で出された要望事項についても、町の対応を示したうえで、自治会からの意見や提言を伺いました。



△ 6月20日開催の自治会長会議

名程度とされています。本年度は新任5名を含め27名を選任いたしました。

(3) 学校力向上に関する事業

平成26年度から道教委の指定で進められているえりも小学校の「学校力向上に関する総合実践事業」は3年目を迎えました。本年度は、さらに、創意工夫加配として各校に広めることも含めて教務主任を育てる人材を配置し、算数と国語で、ティームティーチングを行うなど、一層、組織的にスタートしたところです。

また、他の小学校4校と中学校においては、えりも小学校の事業に合わせて共に学ぶ近隣実践校として、教務主任のスキルアップ、初任段階教員等の資質向上を図るテーマ別研修講座等を行うなど、「チームえりも」で推進しているところです。

(4) 道徳教育充実のための事業

平成30年度から道徳が教科化されることから、道徳教育及び道徳の時間の充実が求められます。本年度は、道教委より道徳教育の加配を受け、えりも小学校に道徳指導教員1名を配置しました。この事業は全道で2校に配置され、えりも小学校では「道徳の時間」で全学年の指導、他の小・中学校では巡回指導として週1回授業参観と話し合いを行うな

ど、道徳の教科化へのスムーズな移行に向けてスタートしたところです。

(5) 教育委員会の学校訪問

5月10日から18日の間に、小・中・高の7校全てを訪問し、組織・運営や教育計画、生徒指導など、8つの危機管理の項目等について、校長から3年間を見通した学校経営構想、教頭から学校運営の方策、また教務主任や研修部長から関係する説明を受け、協議や指導助言をしたところです。

フッ化物洗口の実施

むし歯予防により効果のある「フッ化物洗口」は4年目を迎え、これまで全ての小学校で段階的に進めてきた洗口も、本年度から全学年で週2回行って進めています。この実施は、町施策の一つ「幼児児童の保健事業」として位置付けられ、本年度も一層、健康教育の推進を図るものとして進めております。

えりも高等学校の進路実現と

入学状況等

平成27年度卒業生の進路決定は、大学進学（国公立3、私立6、短大3）12名、専門学校（高看1、専修9、各種2）12名、就職16名でありました。40名全ての生徒が希望の進路実現を果たしました。本年度の入

学者は、第30期生として26名となりました。また、在校生の内、他町から通学する生徒は、現在、様似町からの3名となっております。本年度は、5月10日に進路ガイダンスを高校1年生に行い進路指導の充実を図りましたが、今後も学校・家庭・地域が一体となった教育活動を推進し、町民の負託に応える学校づくりを実践してまいります。

中高一貫教育の推進と小・中の接続

昨年度から始めている「中高一貫教育講師」の高校から中学校への支援も軌道に乗り、英語科・数学科の2名が週2時間の指導に当たっております。5月12日には、本年度の中高合同会議が開かれ、百人浜に学ぶフィールド学習や乗り入れ授業、つなぎ学習など、年間の事業計画が確認され共通理解を図りました。また、中学3年生が3月に実施した連携型の「高校入学選抜試験」の結果が報告され、試験結果の平均点が大幅に上がるなどの成果も教科で見られたことなどが報告されました。小・中・高の接続では、小・中学校の学力・学習状況調査に合わせて、本年度からは高校1・2年生も全額補助として学力調査を実施しまし

た。また検定では、平成23年度から小学生も含めて希望者に半額補助としましたが、漢字検定では23年度が全体で54名でしたが、27年度は小学生51名、中学生30名、高校生63名の計144名で受検者が大幅に増加し、また英語検定では中・高生で、27年度は85名（23年度は33名）の生徒が受検、数学検定では小・中・高生計31名と徐々に増えてきています。結果も漢字では小学生5級合格や英検では中高生が2級合格するなど成果も表われ、目標級に向かって自ら学ぶ姿勢が徐々に育ってきております。このようなことから一層検定を進めることを確認しました。

社会教育委員の委嘱

社会教育委員については、定数は12名以内、任期は2年となっており、本年3月末をもって2年の任期を終えたことから、4月20日に開催された社会教育委員会において、新任2名を含む9名を選任しました。

第6次社会教育中期計画の策定

当町の生涯学習の基本方針である「第5次えりも町社会教育中期計画」は、今年度で最終年度を迎えます。新たな社会教育中期計画を策定するに当たっては、「第6次えりも

町社会教育中期計画策定委員会」を社会教育委員とスポーツ推進委員で構成し、本年度からスタートする「第6期えりも町総合計画」との整合性も図りながら、来年3月の答申に向けて作業を進めております。

小・中学校のPTA活動

4月21日、町PTA連合会総会が開かれました。本年度の活動計画が提案され、その席上、理事会で確認された「えりも町の児童生徒の基礎学力を向上させるための取組」として、3つの柱、一つは「早寝・早起き・朝ごはんの取組を推進します」二つは「部屋の整理・整頓がしっかりとできるようにさせます」三つは「家庭学習に積極的に取り組むような声を各学校PTAで推進していくことが了承されました。

高齢者スポーツ大会

本年度第44回を迎える高齢者スポーツ大会が、町内9つの教室から182名が参加して、5月23日に町民体育館で開催されました。教室ごとの団体戦で行われる本大会に、選手の皆様は、仲間の応援を励みに、優勝という目標に向かって日頃の練習の成果を存分に発揮していま

した。なお、大会結果は、東洋チームが優勝、準優勝はえりも岬チーム、3位は庶野チームとなりました。大会運営に最後までご協力いただいた町女性団体連絡協議会の皆様に、深く感謝申し上げます。



第44回高齢者スポーツ大会で優勝した東洋チーム

スポーツ推進委員の委嘱

スポーツ推進委員は、本年度が改選期であり、再任5名、新任1名を選任しました。近年、住民の健康・体力づくりを目的としたスポーツ活動が多種多様化する中、町のスポーツ振興に活動されるスポーツ推進委員の役割は極めて大きいものがあり、今後の更なる活躍を期待しております。

体育施設の充実

スポーツ公園の各施設は4月27日にそれぞれオープンしておりますが、要望がありました運動広場と陸上競技場に防犯灯各2基を設置しました。

郷土資料館の事業

(1) 地域おこし協力隊員の任用

昨年度、えりも町初の地域おこし協力隊員を採用したところですが、平成28年度も引き続き非常勤職員として任用し、目黒地区など、自然、歴史、文化、産業等の地域資源を活かした地域振興につながる活動を積極的に考え、進めてまいります。

(2) 猿留山道の国文化財「史跡」指定

えりも町文化財「猿留山道」を国文化財に指定するため、昨年度は測量を行い、本年度は、5月26日に北海道教育委員会による現地視察と一部区間の保護措置工事の選定、6月2日には文化庁主任調査官の現地指導と範囲指定などを進めているところです。

(3) 自然観察会・体験学習

「えりも・まるごと自然体験」事業は、本年度は小学生19名が登録し、5月14日にはえりも高校生のボラン

ティアサークルのメンバー4名も参加して事業がスタートしました。

平成28年度

国民健康保険運営協議会

平成28年度の第1回えりも町国民健康保険運営協議会(南沢幸雄会長)が、5月30日に役場2階の庁議室で開催されました。

町の担当職員から、平成28年度国民健康保険会計と国保診療所会計の決算見込みが報告され、平成28年度国民健康保険税の税率案と6月補正予算案について諮問を受けました。



△5月30日開催の国保運営協議会

5/28 中学校



6/19 えりも小



校運動会

5月と6月に町内各地で小学校と中学校の運動会が開催されました。

5月28日の中学校体育大会で2年生の能登晴子さんは、女子1500mの種目を5分49秒37のタイムで走り、大会新記録を出しました。

よさこいソーランの舞いは、全小学校で披露され、工夫した演出に観客席から拍手が起こりました。



6/5 庶野小



6/5 庶野小

6/19 東洋小



5/28 中学校



6/19 えりも小





6/19 東洋小



6/11 笛舞小



町内各学

仲間を信じて
勝利へと
突き進め！



5/28 中学校



6/11 岬小



6/11 岬小



6/11 笛舞小

7月10日は 第24回参議院議員 通常選挙の投票日 です



選挙管理委員会 (☎22112)

名簿に登録されている方は、新住所
地で選挙が行えます)

◎期日前投票制度

次の理由等で投票日当日に投票所
に行けない方は、期日前投票を行う
ことができます。

◎理由等

仕事等(冠婚葬祭など)、私用(レ
ジャー、買い物など)、病気(ケガ、
妊娠などで歩行困難)

◎期間

6月23日(日)から7月9日(土)

◎時間

午前8時30分から午後8時まで

◎場所

えりも町選挙管理委員会
(役場3階)

◎不在者投票制度

病院などに入院・入所の人は、都
道府県選挙管理委員会が指定した施
設であればその施設で不在者投票が
できます。入院・入所中の施設へお
早めにお問い合わせください。

他市町村にお住まいの方は選挙管
理委員会にお申し出ください。

◎郵便等投票制度

体の不自由な方は、自宅などにお
いて郵便等を利用した投票を行うこ
とができます。この方法を利用でき
る方は次のとおりです。

①身体障害者手帳の交付を受けてい
る方
両下肢、体幹、移動機能
↓1級・2級
心臓、じん臓、呼吸器、ぼうこう、
直腸、小腸
↓1級・3級
免疫、肝臓
↓1級・3級

②障がいの程度について、知事が書
面によって証明した場合

③介護保険上の要介護状態区分が要
介護5である方

※郵便請求期限が限られていますの
で、お早めに選挙管理委員会までお
問い合わせください。

◎入場券は忘れずに

投票に必要なものは「入場券」で
す。入場券には投票所名や投票時間
が記載されていますので、あらかじ
めご確認ください。

万が一忘れたり、紛失したりした
場合でも投票は行えますので、係員
にお申し出ください。

◎選挙当日の投票できる時間

選挙当日の投票時間は「午前7時
から午後7時までです。

国民年金保険料 「後納制度」 について



町民生活課社会係
(☎24621)

過去5年以内に納め忘れた国民年
金保険料を納付することで将来の年
金額を増やすことができる「後納制
度」が平成27年10月から3年間限り
の特例として開始されました。
なお、老齢年金を受給している方
などは、後納制度の利用はできませ
ん。後納制度を利用するには、申し
込みが必要です。

詳しくは

「国民年金保険料専用ダイヤル」

☎0570(011)050

またはお近くの年金事務所へお問
い合わせください。



国民健康保険税 条例の一部が改正 されました



☎ 税務課 課税係 (☎2)4620

国民健康保険の被保険者間の保険税負担の公平性の確保及び中低所得者層の保険税負担の軽減を図るため、平成28年度から次のとおり国民健康保険税条例が改正となりました。

① 課税限度額の引き上げ

課税限度額とは、年度において賦課される保険税の上限額です。

今年度は医療給付分が「52万円」から「54万円」に、後期高齢者支援金等分が「17万円」から「19万円」に引き上げられ、国民健康保険税全体の課税限度額は合計89万円になりました。(表1)

表1

	医療給付分	後期高齢者 支援金等分	介護納付金分
改正前	520,000円	170,000円	160,000円
改正後	540,000円	190,000円	160,000円 (改正なし)

② 軽減措置の対象拡大

軽減措置とは、前年中の所得が一定基準以下の場合、国民健康保険税の均等割額が軽減される措置です。

今年度は低所得者の軽減措置対象拡大のため、「5割軽減」及び「2割軽減」の対象となる世帯の「所得の一定基準」の改正が行われました。(表2)

国民健康保険税の

税率改正はありません

えりも町の医療費は年々増えておりますが、景気の動向などを踏ま

表2

	5割軽減	2割軽減
改正前	基礎控除額33万円+「26万円」×(被保険者数+特定同一世帯所属者数)	基礎控除額33万円+「47万円」×(被保険者数+特定同一世帯所属者数)
改正後	基礎控除額33万円+「 26万5千円 」×(被保険者数+特定同一世帯所属者数)	基礎控除額33万円+「 48万円 」×(被保険者数+特定同一世帯所属者数)

※軽減を受けるために申請をしていただく必要はありませんが、税務署や役場税務課に所得の申告が済んでいない方は、申告を行ってください。

え、加入者の方の過度の負担とならないようにするため、国民健康保険特別会計へ町のお金を充当することとして今年度の税率改正は行わないこととしました。

国民健康保険は、病気などに備えてお互いに助け合う制度です。

国民健康保険事業の安定的な運営のためには、加入者皆さんの健康への意識、そしてなにより納税に対するご理解が必要となります。

表3

	午前	午後
月	診療	診療(予約患者のみ) / ※手術
火	診療	診療(予約患者のみ)
水	診療	

※第1月曜日の午後は手術日になり、診療はありません。

出張医による眼科の診療が、現在の毎週月、火、水から、8月1日以降は第1・第2・第4の月、火、水に変更されます。それにともない、診療体制も表3のとおり変則的になります。皆さまにはご不便をお掛けしますがご理解の程よろしくお願ひいたします。

なお、ご不明な点等お問い合わせは、医事課受付窓口までお願い致します。

浦河赤十字病院 からのお知らせ

眼科診療体制
8月から変更



☎ 浦河赤十字病院
(☎01462)5111

登記相談の予約について



〒札幌法務局日高支局
(☎0146④0415)

登記手続のご相談については、次のとおり、予約制となっておりますので、相談のために来庁される方は、電話等で予約をお願いいたします。
なお、予約者を優先させていただきますので、予約のない場合は30分から1時間お待ちいただくことがあります。

- 相談日時
火曜日、水曜日、木曜日（休日・祝日を除く）
14時から16時30分まで
- 対応時間
1回の相談時間は30分以内
- 登記相談予約連絡先
札幌法務局日高支局
☎0146(42)0415

陸上自衛隊静内駐屯地記念行事

モコちゃんもくるよ！



〒陸上自衛隊静内駐屯地
広報班 (☎0146④2121)

静内駐屯地創設52周年・第7高射特科連隊創隊35周年記念行事が、次のとおり開催されます。

- 日時
7月17日(日)9時～14時30分
- 会場
静内対空射撃場
(新ひだか町静内浦和)
- 内容
祝賀式典、対空実射訓練公開、子ども広場、装備品展示・試乗、野外売店など
- 記念行事当日の送迎バス時刻
町灯台公園前 7時発 / 15時55分着
← 静内駐屯地 9時着 / 14時15分発 →
※詳細は、第7高射特科連隊ホームページの「イベント案内」をご覧ください。

自衛官の募集について



〒自衛隊札幌地方
協力本部静内分駐所
(☎0146④2855)

自衛隊では、次の内容で、平成28年度の自衛官を募集しています。

募集コース	応募資格	受付期限	採用試験日または期間
①第2回②第3回 自衛官候補生(男子)	①及び② 18歳～26歳	①8/22(日) ②9/12(日)	①8/27、28のうち1日 ②9/19～29のうち1日
自衛官候補生(女子)	18歳～26歳	9/8(日)	9/23～27のうち1日
第1回 一般曹候補生	18歳～26歳	9/8(日)	9/16、17のうち1日
航空学生	高卒(見込み含む) 20歳まで	9/8(日)	9/22

※合格発表日は、応募された方に、後日お知らせします。

防災セミナー in日高の開催案内



〒北海道開発局
事業振興部防災課
(☎011-709-2311)

- 日時
8月8日(日)13時30分～16時
 - 会場
浦河町総合文化会館 3階
 - 入場無料
 - 講演内容
定員100名(申込締切7月25日)
1「日高地方の地震津波災害に備えて」北海道大学大学院理学研究院附属地震火山研究観測センター
高橋浩晃 准教授
2「災害文化とふだん防災くらしの中に防災のタネを」東京大学大学院情報学環 総合防災情報研究センター
定池祐季 特任助教
 - 申込方法
氏名・所属・住所・電話番号・メールアドレスを明記の上、メールまたはファックスでお申し込みください。
✉ hkd-ky-bousai@mail.mlit.go.jp
FAX 011(709)2132
- ※詳細は、北海道開発局HPをご覧ください。

まちを『元気』にする活動を支援します！

まちづくり活動事業
支援補助金



企画課 振興係 (☎24612)

町では、町民皆様の創意工夫により、自発的・自主的に取り組むまちづくり活動に対し、活動費の一部を助成します。



① 助成の対象となる団体

- (1) 5人以上で構成されている団体で、その過半数が町内に在住、在勤、在学していること
- (2) 未成年のみで構成されている団体は、保護者または教員が参画していること
- (3) 宗教活動、政治活動、選挙活動及び営利を目的とした活動を行っていないこと
- (4) 法令等に違反する活動や公益を害する活動を行っていないこと

② 助成の対象となる活動

平成28年4月から平成29年3月までの間に実施予定もしくは実施中で、公益的かつ新たなまちづくり活動で、次の要件を満たす活動とします。

- (1) 町内で実施される活動であること
- (2) 地域の課題などに自主的に取り組む活動や地域の活性化等に繋がる活動であること
- (3) 環境、福祉、文化、スポーツその他の分野における町民を対象とした活動であること
- (4) その他町長が認める活動

③ 助成の対象とならない活動

- (1) 活動の効果が特定の個人または団体のみに帰属する活動
- (2) 国、北海道または町の他の補助制度や交付金の対象となる活動(現に他の補助金等を受けている活動を含む)
- (3) 継続事業や恒例となつていている活動
- (4) その他町長が適当でないとした活動

④ 助成金額

活動費の一部として1事業あたり30万円を限度に助成します。
(金額は事業内容によって減額される場合があります)

⑤ 助成の対象となる経費

活動に直接必要な経費とし、団体の維持運営経費や人件費、食糧費(団体の会合の飲食費、会議等の弁当、茶菓代等)は助成の対象となりません。

⑥ 応募方法

町公式ホームページもしくは企画課振興係より助成申請書を入力し、必要事項を記入して、企画課振興係へ直接お持ちください。

⑦ 受付期間

平成29年3月31日まで、もしくは予算の上限に達した時点で受け付けを終了します。(町公式ホームページ等でお知らせします)



スズメバチに注意!!

住宅付近で巣を見つけたら近づくず下記に連絡ください!

町民生活課
環境生活係
(☎24621)

毎年、スズメバチによる被害が発生しています。特にこれからの季節は気温が上がり、スズメバチの行動が活発になりますので、次のことに気を付けて被害を防ぎましょう。

- ① 野山に入るときは、黒い着衣は避け、帽子などをかぶり露出部分を少なくする
- ② ヘアスプレーや香水、汗のおいなどにも敏感に反応するので注意
- ③ 手で払ったり、急に向きを変えるなどの動きは危険

● スズメバチ捕獲容器

左図のように、ペットボトルを加工しておびき寄せる方法があります。人通りの少ない場所につるすなど、設置場所には十分注意してください。

2ℓのペットボトル



地域包括支援センターからのお知らせ

地域包括支援センター
☎②4888

10分でできる「あたまの健康チェック」を受けてみませんか？

今年の7月から、60歳以上の方を対象に『あたまの健康チェック』を実施します。

これは脳の健康チェックテストとして、約10分間の簡単な質問に答えることで、老化によって低下しやすい認知機能を調べることができま

す。特に物忘れをしやすい方は、老化による物忘れなのか認知症の前段階の症状なのかを判定することができますのが特徴です。

この「あたまの健康チェック」は認知症を診断したり、治療を目的にしたものでなく、身体健康診断と同じように、あたまの健康診断として気軽に受けられる検査になっています。

とが可能となります。

認知症は、最もなりたくない病気の第1位になっており、一度発症すると回復しにくい病気です。また、今後も平均寿命の延伸とともに増加する身近な病気と言われています。

ご自身はもちろん、ご家族や身の回りの大切な人のためにも定期的な「あたまの健康チェック」をお勧めします。

1 検査の方法について

検査は、対面方式と、自宅の電話を使用する電話方式の2つの方法があります。

対面方式では、役場や自宅、各生活館等で簡単な質問を受けた後、その場で検査の結果が出ます。そのため結果の説明と、希望者は生活改善等についてのアドバイスを受けることができます。

電話方式は、自宅から検査機関に電話をかけて検査を受けます。結果は一週間後くらいに検査機関から

直接ご自宅に郵送されることとなります。

そのため、結果について心配な方、詳しく説明を受けたい方は、ご連絡をいただけると相談を受けることができます。

2 実施の時期

7月中旬より申し込みを受け付けます。

広報や新聞折り込みチラシ、ポスターの掲示等でご案内しますので、希望の検査方法（対面方式、電話方式、訪問）を選択して申し込みをしてください。10月以降には各生活館での実施を予定しています。詳細につきましては、再度ご案内します。

方法	電話方式	対面方式
メリット	<ul style="list-style-type: none"> ○自分の都合の良い時間に受けられる ○自分のみ結果を知ることができる 	<ul style="list-style-type: none"> ○結果がその日に分かる ○検査や結果の説明を受けられる
デメリット	<ul style="list-style-type: none"> ○電話の声が聞き取りにくいと不向き ○結果が郵送のため心配になる（希望者には説明します） 	<ul style="list-style-type: none"> ○日程が決まっている ○会場まで出向く必要がある（難しい場合は訪問します）

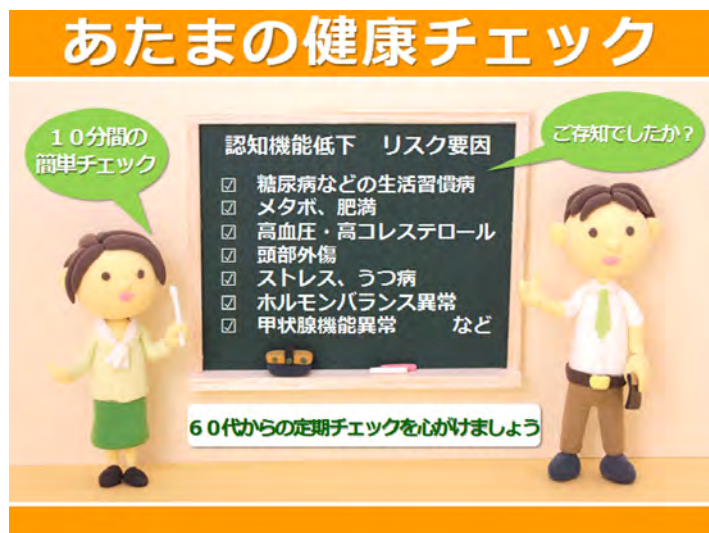

7月の保健メモ

場所：♡…保健センター ♣…町立診療所

予約：保健センター ☎②4630

12日☎・19日☎・21日☎・26日☎

♡1・2・3歳児歯っぴい健診(個別通知)

【時間】 13時15分～14時

13日☎ ♡ママヨガ教室(要予約)

【時間】 10時～11時30分

13日☎・27日☎ ♡浦河ひがし町診療所巡回診療

【時間】 13時30分～14時30分(要予約)

【予約】 上記診療所へ(☎0146②7800)

14日☎・8/4☎ ♣二種混合予防接種・日本脳炎ワクチン(Ⅱ期・特例)

【時間】 15時30分～16時

【予約】 前の週の金曜日まで

14日☎・28日☎・8/18☎ ♡予防接種(要予約)

【時間】 ・ヒブ/小児用肺炎球菌(同時接種可)

13時40分～13時50分

・BCG/ポリオ

14時～14時10分

・四種混合

14時10分～14時20分

・水痘/麻しん風しん混合(同時接種可)

14時30分～14時40分

・日本脳炎(Ⅰ期)

14時50分～15時

【予約】 実施日の3日前まで

15日☎ ♡離乳食教室(要予約)

【時間】 13時30分～15時30分

22日☎・29日☎ ♡マミィ教室(個別通知)

【時間】 13時30分～15時30分

8/9☎ ♡乳幼児健診(個別通知)

【時間】 8時50分～11時

町外で予防接種ができる医療機関

●浦河赤十字病院 小児科 ☎0146②5111
ヒブ、小児用肺炎球菌、水痘、麻しん風しん、日本脳炎

●広尾町ファミリークリニック ☎☎01558②2700

【予約】実施の2日前まで

毎週月～金曜日実施☎ヒブ、小児用肺炎球菌、

水痘、麻しん風しん、四種混合、日本脳炎

毎月第3木曜日実施☎二種混合

☎☎□タ・おたふく、大人の風しん予防接種の助成を希望する場合は、事前に手続きが必要となりますので、印鑑をご持参の上、保健予防係にお越しください。

☎☎不妊治療への助成を行っています。保健予防係へお問い合わせください。

熱中症予防のために

☎保健福祉課保健指導係 ☎②4630

「熱中症」は、体内に熱がこもった状態を指します。高温多湿な環境に長くいることで、徐々に体内の水分や塩分のバランスが崩れ、体温調節機能がうまく働かなくなります。

熱中症について正しい知識を身につけ、夏の暑さに備えましょう。

✳熱中症のピークは!?

気温28℃、湿度70%を超える7月から9月と言われています。炎天下の中で行われることが多いコンブ作業は注意してください。

なお、熱中症患者の約半数は65歳以上の高齢者なので、特に注意が必要です。

また、熱中症の3割は、部屋の中で何もしていない時に起きています。

✳熱中症の症状は!?

めまい、立ちくらみ、頭痛、手足のしびれ、吐き気、食べたものを吐く

重症になると…返事がおかしい、意識がなくなる、けいれん、からだが熱い

✳熱中症の予防は!?

→暑さを避ける

●通気性の良い衣服を選ぶ(黒色はさける)

●襟元をゆるめる

●外では帽子をかぶる

●カーテンなどで直射日光をさける

●エアコンや扇風機を上手に使う

→こまめに水分補給をする

●のどが渇いていなくても、こまめに水や麦茶で水分補給をする

●たくさんの汗をかいた時は、水分と一緒に塩分の補給をする

●イオン飲料やナトリウム40～80mg(100ml中)を含んだスポーツドリンクならば、水分と同時に適量の塩分をとることができる

1回に飲む量は、コップ1杯程度(150～200ml) ※飲みすぎに注意



詳しくは、厚生労働省ホームページ「熱中症関連情報」をご覧ください。

☎ [厚生労働省 熱中症](#) で [検索](#)



一般書

結局、「すぐやる人」がすべてを手に入れる
藤由 達藏
親ゆびを刺激すると脳がたちまち若返りだす！
長谷川嘉哉
一度はこの目で見てみたい！日本の世界遺産
三好 和義
尖閣ゲーム
青木 俊
ツバキ文具店
小川 糸
ファミレス
重松 清

児童書

しょうじき50円ぶん くすのきしげのり
おもちのおふろ 苺田 澄子
おじいちゃんのコート ジム・エイルズワース
りんごちゃんと、おひさまの森のなかまたち2・3
太田 知子
マジック少年マイク〔2〕・〔3〕
ケイト・イーガン

防災 情報版

68

6月16日渡島地方南茅部の深さ約10kmでM5.3の地震が発生しました。発生した深さが浅かったため、震源の近傍で強い揺れ(震度6弱)を観測し、多少の被害もともないました。

えりも町では揺れを感じることはなかったと思いますが、テレビ等で情報を得られたかた方も多かったでしょう。この地震はぎりぎり海の下で発生しましたが、基本的には内陸地震に分類されると思います。また、この地震が発生した場所は地震の巣のように小さな地震が多く発生していた場所でした。しかしM5クラスの地震は観測されたことがありませんでした。また、活断層があったのか話題になっていましたが、活断層は認識されていませんでした。

そもそも活断層として地表に表れる地震はM6.5以上の地震です。M5クラスの地震が繰り返し発生する断層が存在しても活断層として認識される必要はありません。今回の地震はそれでも震度6弱になる場合があることを示したと言えるでしょう。つまり、M5クラスであれば活断層として認識できないので、日本のどこでも起こる可能性があると言えます。えりも町の皆様もM5以上の地震が発生した場合、震度6になる場合があることを想定して防災対策を実施していく事が大切でしょう。

まず自宅の耐震は大丈夫でしょうか？少なくとも震度6に耐えることができるでしょうか？家が丈夫だとして、寝室はどのような状況でしょうか？就寝時間に震度6が発生し、重い家具に押しつぶされる状況になっていないでしょうか？震度6が襲った時を想定しながら、自宅の安全性をチェックしてみてください。少なくとも寝室に倒れてくるような重い家具を置かない等、できる事から対処しましょう。地震に対する防災・減災対策に完璧を求めることは難しいことを理解し、できる事から少しずつ対策を講じることを心がけましょう。



谷岡 勇市郎

北海道大学地震火山研究観測センター 地震観測研究分野 教授・センター長、Ph.D。
米国ミシガン大学博士課程修了後、気象庁気象研究所研究官、北海道大学助教授を経て2010年4月より現職。
専門は地震学(巨大地震・津波)。

ここにて一句

十勝野の揺るる香りよ麦嵐むぎあらし
一列に色とりどりのチュウリップ
朝焼けの遠き山脈霞みやまなみかすをり
蓬よもぎつみ風呂敷餅ふろしきもちを姑ははに供え
老いてなを学ぶ楽しさ立夏かな
馬のゐる草原に来る春の鹿

前田 亜以
曾田 つゆ子
蛭名 渚
川村 和子
石森 美恵子
鈴木 勇高

えりも吟社

本

図書室だより

- 開室日時
月・水曜日～日曜日
9時～17時
- 閉室日
火曜日・祝日・年末年始



図書室マスコットキャラクター
BOOK(ブック)くん

〒福祉センター図書室
☎②2526 E-Mail : erimolib@seagreen.ocn.ne.jp

おすすめの 新刊 情報



防諜捜査

著者 今野 敏 出版社 文藝春秋

ついに、作業班への配属を任命された倉島。そんな折、ロシアの美人ホステス轢死事件が発生。事件はロシア人の殺し屋・オレグによる暗殺だという証言者が現れ…。『オール讀物』連載を単行本化。

◇笛舞小学校3・4年生の児童が図書室を見学！



6月15日(木)に、笛舞小学校の児童14人が図書室見学に訪れました。3年生は「調べ学習」、4年生は「図書室の本の分類と配架(本棚に並べること)」等について学習し、職員へ質問をしながら、理解を深めました。

伊能忠敬(いのうただたか)は、1745年に千葉県の九十九里浜の網元の家に生まれました。

商売を見て過ごした幼少の頃から算術(算数)に関心が高く、自ら進んで学びました。6歳の時に母を亡くし、医学に興味を持ったとされます。その後、お寺で算術を学び、医者に奉公し、自ら学び、知識と好奇心を高めていきました。

17歳の時、千葉県の佐原の伊能家に婿養子に入り、田畑の土地改良、水運を活かした商売によって、伊能家を大きくしました。また、悪天候や洪水のため飢きんになった時、住民に食料を供出し地域を救いました。その際、河川の管理には地図が不可欠なことを認識したといえます。

堤防造成の際、測量によって作られた地図が大いに役に立ったのです。その後も忠敬は、星の動きや測

えりも しりょうかん MUSEUM

えりも町指定文化財
猿留山道

28

量について、書物を頼りに独学で学び続けました。

そして、測量の勉強を本格化するため、家業を息子に譲り、江戸に立ちます。忠敬50歳の時でした。

忠敬より19歳も若い天文学者高橋至時(よしとき)に弟子入りし、暦学(天文学)を学びました。至時の関心ごと「緯度一度の距離がわかれば、地球の大きさがわかる」ということでした。

この探究心が、忠敬を蝦夷地測量に向かわせたのです。



写真・伊能忠敬の旧宅

9月2～3日「伊能忠敬 大地図展」を、えりも町民体育館で開催します。ご期待ください！(主催・北海道農業土木測量設計協会)



勝ったら次の走者に交代、1種目めのジャンケンリレー

町 第44回高齢者スポーツ大会 内の老人クラブがスポーツで交流

高齢者スポーツ大会が町民体育館で開催され、町内各地区の老人クラブ9チームの182人が参加し、新種目2つを含めた全6種目で競いました。

新種目の「ディスクチャレンジ」は、ドッジビー(ウレタンが入ったナイロン製の円盤)を1人2回投げ、遠くへ飛んだほうを記録しますが、回転させながら投げるのが難しそうでした。全競技の得点集計の結果、東洋チームが優勝しました。

庶 日高信用金庫が地域貢献 野さくら公園にサクラを寄贈

日高信用金庫は、庶野さくら公園にエゾヤマザクラの幼木を2本寄贈しました。岩本町長、成田町議会議員、日高信用金庫えりも支店の榎川正浩支店長、庶野桜保存会(山崎喜昭会長)の会員で植樹した後、シカの食害を防ぐため、木の幹をムシロで囲いました。町長や庶野桜保存会は、日高信用金庫が毎年行っている地域貢献に感謝しました。



絵 子どもの芸術文化鑑賞事業 本で想像力と発想力を育てて

6月1日と2日、町教育委員会、町文化協会、法光寺共催で「しんちゃんの読み遊びライブ」が開催されました。1日は放課後児童クラブ、2日はえりも小学校を会場で行い、その場の雰囲気の中で直前に選んで読む絵本や体験も織り交ぜた物語に、児童は笑顔で聞き入ったり、質問にも積極的に発言していました。講師の三重県菰野町のNPO法人ほがらから絵本畑のしんちゃんこと三浦伸也理事長は、全国各地からの依頼に応じながら、子どもの笑顔を引き出し、想像力を育てるために活動しています。

創 株式会社坂本電建が地域貢献 業50周年を記念し寄付

浦河町に本社、えりも町に営業所がある、株式会社坂本電建は、会社創業50周年記念の地域貢献として、えりも町に30万円を寄付しました。住岡清社長と江川美津子副社長は「町の振興に役立ててください」と手渡すと、岩本町長は「えりも高卒業生も社員として採用され活躍していると聞きうれしい。地域貢献の寄付も感謝します」と述べました。



住岡社長(中央)から寄付を受け取る岩本町長



「北海道に森を創る会」植樹の集い 元気の森にアオダモを植樹

NPO法人北海道に森を創る会(石子彭培理事長)は「アオダモ植樹の集い」を開催し、道内各地から集まった35人の参加者は、庶野にある「えりも町元気の森」に、アオダモの苗を200本植樹しました。参加者は「植樹したアオダモが将来、子どもやプロ野球選手も使えるバットになれば」と願いを込めて植えました。植樹後、豊似湖観察会も実施されました。

消防功勞で瑞宝単光章を受章 第26回危険業務従事者叙勲の受章伝達式

平成28年度春の叙勲で、元日高東部消防組合えりも支署司令補の小関肇さん(本町)が瑞宝単光章を受章し、役場で伝達式が行われました。日高振興局の山口修二局長は、お祝いの言葉を述べて勲記と勲章を伝達。受章者の小関さんは「昭和53年と63年に消防全道大会で優勝し、全国大会出場で団員の指導に関わったのを思い出します」と振り返りました。

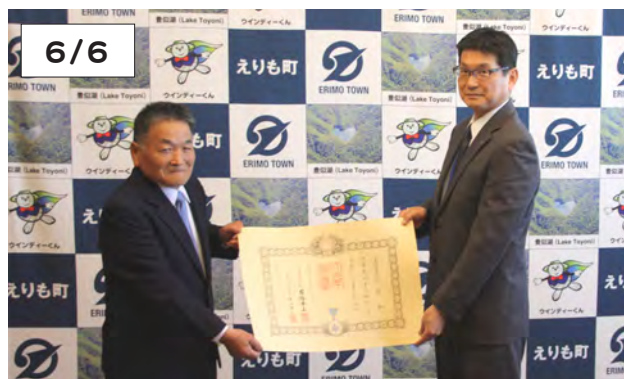

山口局長から勲記と勲章の伝達を受ける小関さん(左)

【写真提供】えりも観光協会

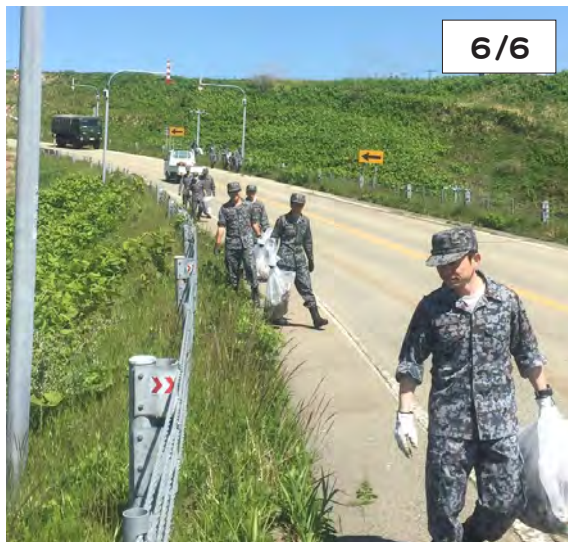

航空自衛隊襟裳分屯基地が清掃活動 観光シーズンを迎え環境美化

航空自衛隊襟裳分屯基地(齋藤和雄分屯基地司令)は、平成28年度6月の「環境月間」にともない、基地周辺(基地前～えりも岬)道路の清掃活動を行いました。隊員46人で約3時間、ごみ30袋分と強風で飛んできたと思われる粗大ごみを回収しました。参加者は「町と岬に何かできればと思い実施しましたが、予想以上にごみがあって驚きました。本格的な観光シーズンを迎え、気持ちよく雄大な自然と風を肌で感じてもらえる手助けができました」と感想を述べ、有意義な活動を終えました。

えりも高校2年生が職場実習 職場体験で職業観と勤労観を学ぶ

えりも高校は、2年生を対象に職場実習を町内の13か所で2日間行いました。毎年、中学生と高校生の実習の受け入れをしているヤマト建設は、住宅の外壁張替工事現場で職場体験を実施。えりも高卒業生の社員が丁寧に後輩に教える姿も見られました。生徒の川村大珠さんと後藤蓮さんは「今回の経験で仕事の大切さを学んだので、将来の進学や就職に活かそうと思います」と話し、実習を終えました。



工事現場で
①レベルを使用して高さの計測
②目地コーキング施工を実地体験する生徒

防犯



浦河警察署

拳銃等違法銃器の根絶

～拳銃のない安全・安心な

社会は道民の願い～

☎0146②0110

拳銃を使用した凶悪犯罪は依然として後を絶ちません。北海道警察では、「拳銃のない安全・安心な社会」をつくるため、拳銃に関する情報を専用フリーダイヤル「0120-10-3774」（ジュウ ミナナシ）で24時間受け付けています。実名・匿名を問わず、寄せられた情報に基づいて拳銃を押収して被疑者を検挙した場合、情報を提供していただいた方に報奨金を支払う制度です。拳銃を見たり、拳銃を持っている人を知っている場合はこの「拳銃110番報酬制度」にぜひ協力をお願いします。また、みなさんの家に、戦時中に使われていた軍用銃は眠っていませんか？軍用銃は、大事な形見や遺品であっても所持することは法律に違反し、子供がもてあそんで大きな事故につながったり、盗まれて犯罪に使用される危険性があります。発見の際は、警察に通報をお願いします。

空き家



空き家を有効活用

空き家情報登録制度

☎町民生活課 環境生活係

☎②4621

●空き家情報の登録

役場町民生活課 環境生活係まで。

●購入を希望される方

所有者へ直接連絡して、交渉・契約をお願いします。

*空き家情報は、現在4件登録中。

町ホームページで公開中です。

▷最新物件情報

物件内容	店舗兼住宅（木造） 土地付
面積	295㎡（89坪）
住所	えりも町字本町292番地の1
所有者 連絡先	鎌田さん ☎2-3822
その他	売却希望

気象情報



室蘭地方気象台

活断層型(直下型)の
地震について

☎0143②4249

平成28年4月14日と16日に熊本地方で連続して最大震度7の地震（「平成28年 熊本地震」）が発生し、多くの尊い命が失われました。

今回の熊本地震は陸域の浅い地震で、活断層型地震とか直下型地震などと呼ばれるタイプです。このタイプの地震は、東日本大震災のような海溝型地震と比べると規模は小さいものの居住地域の近くで発生することが多く、緊急地震速報も間に合わず、狭い範囲で大きな被害が起きることがあります。

日本で地震が発生しない場所はありません。



せんし、いつ襲ってくるかも分かりません。日ごろの備えが重要です。

熊本地震でもそうでしたが、地震で最初に人を襲うのは家具や建物です。タンスや食器棚などの固定、自分が住む地域の危険の確認、家族の連絡方法・避難場所の確認、水や食料などの備蓄など“その時”に自分の身を守るため、今できる備えから始めましょう。



法律相談



無料法律相談

ひだか弁護士相談センター

お問い合わせ・予約先

☎0146④8373

●相談日・会場

7月19日(火) 8月16日(火) 保健センター

※要事前予約(平日 10時～16時)

●相談時間

13時30分～16時

免許



運転免許更新時講習

優良・違反

岡町民生活課 環境生活係

☎②4621

●講習日・会場

7月20日(火) 福祉センター

●講習時間

○優良講習 13時～13時30分

○違反講習 14時～16時

医療



町立診療所と庶野診療所の診療表

7月1日～7月29日

岡町立診療所 ☎②2265 庶野診療所 ☎④2219

7月1日から7月29日までの診療は、右表のとおりです。

また、町立診療所の診療は、町の公式ホームページからも確認できます。トップページから国民健康保険診療所のページへアクセスしてご覧ください。

なお、都合により診療予定が変更となる場合もありますので、ご了承ください。

●受付時間

○町立診療所

8時30分～11時30分

13時～16時30分

○庶野診療所

9時～11時30分

14時～16時30分

●診察表の見方

○…診察

検…検査

休…休診

訪…訪問診療

健…学校等健診

	町立診療所						庶野診療所	
	内科		外科		小児科		午前	午後
	午前	午後	午前	午後	午前	午後		
7/1 (金)	○	○	○	○	○	休	休	休
7/4 (月)	休	○	○	○	○	○	休	○
7/5 (火)	検	検	休	休	○	○	○	休
7/6 (水)	○	○	休	休	○	○	休	休
7/7 (木)	○	○	休	休	○	○	休	休
7/8 (金)	○	○	休	休	○	○	休	休
7/11 (月)	休	○	○	○	○	○	休	休
7/12 (火)	検	検	休	休	○	○	休	休
7/13 (水)	○	○	休	休	○	健	休	○
7/14 (木)	○	○	休	休	訪	訪	○	休
7/15 (金)	○	休	○	○	○	○	休	休
7/18 (日)	休(海の日)							
7/19 (火)	検	検	休	休	○	○	○	○
7/20 (水)	○	○	休	休	○	休	○	○
7/21 (木)	○	○	休	休	訪	○	○	○
7/22 (金)	○	○	○	○	○	休	○	休
7/25 (月)	○	○	○	○	休	休	休	休
7/26 (火)	検	検	休	休	○	○	休	休
7/27 (水)	○	○	休	休	○	健	休	休
7/28 (木)	○	○	休	休	訪	訪	休	休
7/29 (金)	○	休	○	○	○	○	休	休

※訪問診療日の小児科一般外来の受付時間は10時まで。

※外科はすべて代診医師。

※7/5(火)～7/8(金)の小児科は、学会出席のため代診。

※7/25(月)の小児科は、医師不在のため休診。

※下記の日程の小児科は、保育所健診のため午前診療。

7/13(水)、7/27(水) 午後休診

第3回 平成29年3月14日(日)

10時30分～12時

- ◇場所 浦河保健所 相談室
- ◇対象 交通事故や脳の病気等で後遺症の方を支えるご家族
- ◇申込先 参加をご希望される方は、各回の前日までに、問い合わせ先の電話番号へ連絡をください

●日高海区漁業調整委員会委員選挙について

海区漁業調整委員会委員の任期満了による一般選挙が8月3日(日) (告示日7月25日(日))に行われます。

詳細は、北海道選挙管理委員会事務局日高支所(☎0146②9074)もしくは、えりも町選挙管理委員会まで(☎②2112)

●法人道民税・法人事業税・地方法人特別税の申告・届出は簡単便利なeLTAX(エルタックス)で!

eLTAXは、都道府県の「法人道民税・法人事業税・地方法人特別税」、市町村の「法人市町村民税・固定資産税(償却資産)」等に関する手続きをインターネットを利用して電子的に行うシステムです。eLTAXのご利用届出、詳しい情報は、eLTAXホームページをご覧ください。

◇eLTAXホームページ

<http://www.eltax.jp/>

◇eLTAXヘルプデスク

☎0570-081459(受付時間9時～17時 土日祝、年末年始を除く)

●工事等入札結果(6月執行分) ※価格は税抜

☒建設水道課建設管理係	☎②2114
建設機械車庫屋根・外壁張替工事	
有限会社川崎建設	3,800,000円
灯台公園電気室改修工事	
有限会社小山内建設	650,000円
風の館地域資源体験室ガラス交換工事	
有限会社岡崎建設	1,450,000円
近浦町営住宅(1号棟)屋根葺替工事	
森板金店	920,000円
笛舞干場通り2号線外2路線舗装工事	
丸建道路株式会社札幌支店	1,800,000円
えりも町管内トンネル・シェッド定期点検委託業務	
ダイシン設計株式会社	7,000,000円

7月の行事

- 2日(日) 中央保育所運動会
(保育所グラウンド/9時～)
- 9日(日) 第29回えり高祭【1日目】
(高校/10時40分～19時20分)
えり高祭【行灯行列・パフォーマンス】
(高校～灯台公園/16時50分～19時20分)
- 10日(日) えり高祭【2日目】 ※一般公開
(高校/11時～15時30分)
風の館えりも町民無料開放
(9時～18時)
- 11日(日) 夏の交通安全運動
※7/20(日)まで
テント検問
(新浜/14時～)
- 17日(日) 豊似湖観察会
(目黒/9時～14時)
- 23日(日) 夏休みラジオ体操会 ※8/6(日)まで
(福祉センター/7時15分～7時30分)
- 25日(日) 禅の集い
(法光寺/13時～19時30分)
- 26日(日) 浦河町民プール体験事業 ※8/12(金)まで
(浦河町民プール/13時～15時)

ご厚志に感謝

- 桑折 絹江さん(清水町)
やまと苑へ 50,000円
- 齊藤 京子さん(えりも岬)
えりも岬連合自治会へ 50,000円
えりも町社会福祉協議会へ 30,000円
- 吉田 榮子さん(新浜)
柏台自治会へ 50,000円
えりも町社会福祉協議会へ 50,000円
- 川村 勇悦さん(新浜)
新浜自治会へ 30,000円
新浜自治会女性部へ 20,000円
- えりも漁協庶野女性部
やまと苑へ フェイスタオル、洗剤ほか
- えりも漁協近笛女性部
やまと苑へ フェイスタオル、ウエスほか

暮らしの 掲示板

7

5月末の人口と世帯数

人口 4,975人 (-4)
男：2,492人 (±0)
女：2,483人 (-4)

世帯数 2,178世帯 (+10)
※外国人含む、()内は前月比

5月末の人口動態
出生4人 死亡8人 転入13人 転出13人



税の納期

- ◆国民健康保険税 第1期
(納期限 平成28年8月1日(日))
- ◆固定資産税 第2期
(納期限 平成28年8月1日(日))

お知らせ

●障がい者相談支援事業所「ういず」をご利用ください

☎障がい者相談支援事務所「ういず」

☎/FAX 0146@6246 ✉uizu@u-kouyouen.jp

☎057-0032 浦河町向が丘西2丁目568-66

町では、障がいのある方の困りごとや相談に答えるため、相談支援事業所「ういず」へ支援業務を委託しています。「ういず」では、来所や電話、訪問による相談のほか、月に1度、役場保健センターで巡回相談を行っています。一般的な相談は無料ですので、お気軽にご利用ください。

◇巡回相談日程

7月19日(日) 8月17日(日)

◇時間

10時から12時まで

●定例行政相談所(7月)の開催

☎総務課庶務係 ☎@2111

総務省の行政相談は、国など行政への苦情や意見、要望を受け、相談者と行政機関の間に立ち、公正・中立の立場から、問題解決を目指す制度です。実際の相談は、総務大臣から委嘱を受けた行政相談委員

が対応します。

毎月、第4火曜日の10時から12時まで、定例で行政相談所を開設します。困り事や苦情・ご意見・ご要望がありましたら、お気軽にご相談ください。

【担当行政相談委員】鍵谷 俊一

◇日時

7月26日(日) 10時～12時

◇場所

保健センター2階 集団指導室

●平成29年度 日高管内町職員採用資格試験

☎総務課職員厚生係 ☎@2111

日高管内の各町一般事務職員(初級・上級)採用資格試験を、つぎのとおり予定しています。

◇受付期間

平成28年7月4日(日)～7月29日(金)

◇試験日

平成28年9月18日(日)

◇試験場所

新ひだか町公民館

●児童手当現況届の提出を忘れずに

☎町民生活課社会係 ☎@4621

現在、児童手当を受給中の方は「児童手当現況届」の提出が必要です。対象となる方には6月に関係書類を送付したところですが、提出はお済みでしょうか。

現況届が提出されない場合は、児童手当を受給することができなくなりますので、速やかに提出してください。

●高次脳機能障がいってなあに?【家族交流会開催】

☎浦河保健所健康推進課 ☎0146@3071

ご家族の方や知人など、身近な方が交通事故や脳の病気になり、回復した後も「認知症かな?」「上手に話すことができなくなった」…と思うことはありませんか?もしかすると「高次脳機能障がい」かもしれません。少し会話しただけでは何ら異常を感じないことが多いため『見えない』障害と言われています。

『見えない』ことから支える家族の負担や不安も大きくあります。一人で抱えず、他のご家族とも一緒に話してみませんか?

◇日時 第1回 平成28年7月12日(日)

10時30分～12時

第2回 平成28年11月17日(日)

10時30分～12時



6月14日、ポートサイド小公園に、町青年団体連盟の会員が31人集まり、周辺の清掃と花壇にマリーゴールドなどの花を250株植え、環境美化の奉仕活動を行いました。



襟裳岬「風の館」では、毎月第2日曜日、町民限定で、無料開放を行っています。是非、ご来館ください。(写真は、風体験で帽子が飛ばされないように手で防止するウインディーくんです)

街角
トピックス



5月21日、郷土食「よもぎもち」づくり体験教室が郷土資料館で行われました。炊いたもち米に、ゆでたヨモギを加え、ちょうどよいやわらかさになるまで、参加した小学生7人が協力して交代でつきあげていきました。



「N42°(北緯42度)の会」の会員に協力してもらいながら、ヨモギが入った緑色のもちに、あんを入れて丸める作業を楽しく行い、大きさも様々で、個性豊かな形のおもちができあがり。みんなで、つきたてを試食しました。



つみかなた
堤 奏陽くん

笛舞・H27.7.17生
博壮さん/なつ美さん

けんかもするけどお姉
ちゃん遊ぶの大好き♡
元気に育ってね。



たかはし るな
高橋 瑠奈ちゃん

本町・H27.7.10生
洋平さん/友里恵さん

うるさい泣き虫ですが、
みんなにかわいがって
もらっています。

1歳のお誕生日おめでとう!
えりもの子
すくのび



7月生まれ



えりも町公式ホームページ →
スマートフォン版のホームページ
では、カラーの「広報えりも」が
ご覧になれます。



えりも町公式facebook →
イベントや観光などの情報を
より多くの皆さまに、いち早
くお知らせします。

