

えりも町キャラクター  
ウインディーくん



# 広報 えりも

Public Relations Erimo

7 月 2021  
号 No. 992



## 小学校で端末

### (タブレット)使用開始

6月1日から、町内小学校児童へ一人一台、タブレット型ノートパソコンが配付され授業で使用されています。文部科学省のGIGAスクール構想に基づき、整備されたものです。

児童は自分専用の端末を持ち、とても嬉しそうな様子。タイピング練習にも励み、教室だけでなく、屋外で花や虫を撮影するなど、学習に役立てています。より良いタブレットの使い方について、学級で話し合いなども行っています。

また、当町では、教員だけでなく町民有識者を含めた『教育ICT推進委員会』を構成し、機器の効果的な活用方法等、全学校で継続して取り組めるよう、チームえりもで進めています。

中学生にも一人一台配付され、また、高校は段階的に整備する予定です。

# 行政報告

6月25日に開かれた定例町議会で、町長と教育長が行った行政報告を要約して掲載します。

## 一般行政報告

### 新型コロナウイルスワクチンの集団予防接種

65歳以上の高齢者における新型コロナウイルスワクチン集団予防接種は、5月10日から町内歌別の第2体育館を会場として実施しています。

対象となる1600人に対し3月に行った意向調査の結果、約1200人を接種希望者として把握しましたが、その後も随時接種希望が寄せられ、5月17日現在の接種希望者数は1263人でした。これに施設入所者や長期入院者の分を加え、ワクチン接種を行う高齢者は1300人を超えています。

使用するワクチンはファイザー社製で、1日あたり60人からスタートし、段階的に100人程度まで増やして、3週間間隔による2回接種を行います。現段階で接種希望者全員に対し初回接種が終了し、現在2回目完了に向け接種を進めているところであり、特段の事情がなければ、7月上旬にも接種を終える予定であります。

また、既に、65歳以上の方に対する接種と並行して64歳以下の方の接種も開始しており、国が推奨する基礎疾患の有無などといった優先順位を踏まえ進めているところですが、基本的には、高齢者に対する接種と同様、年齢順に集団接種の対象としていく予定としつつ、感染状況などを踏まえ適切に対応してまいります。

### ジェイ・オール日高線の廃線に伴う転換バス

令和3年3月31日でジェイ・オール日高線の鶴川く様似間が廃線となり、令和3年4月1日より新たな日高地域広域公共バスの運行が開始しました。

新しいダイヤでは、町内から苦小牧、静内、浦河へ乗り換えなしで運行される便が新設されるなど、病院への通院や買い物等の利便性が向上しています。

今後は、日高地域広域公共交通確保対策協議会において、管内の広域公共交通を持続的に維持するため協議や検討を行っていくとともに、町民に対しても、新しいダイヤを広く周知するなどPRを行い、バスの利用促進を呼びかけてまいります。



### 子育て世帯支援

子育て世帯の負担軽減と児童福祉の向上を大きな目的の一つとして、「すこやか赤ちゃん誕生祝金」及び「子育て世帯医療費支援事業」を実施しています。令和2年度における子育て応援券は、「すこやか赤ちゃん誕生祝金」では、出生21人に対して、1140枚を交付し、「子育て世帯医療費支援事業」では、延べ461世帯に6545枚を交付しています。

また、利用枚数は、「すこやか赤ちゃん誕生祝金」が1021枚、「子育て世帯医療費支援事業」は6869枚となっております。



### 小児科・産婦人科オンライン相談事業

妊娠及び出産、子育てにお悩みの町民限定オンライン相談窓口について、本年5月1日よりサービス提供を開始しました。

このサービスは、本町が株式会社

Kids Publicに委託して行うものであり、100人以上の登録された小児科医、産婦人科医及び助産師がインターネット、LINEまたは電話により相談に対応するものです。

町内に住所のある方で、女性の方もしくは0歳から15歳までのお子さんのいる保護者であれば、無料で何度でもご利用いただけます。

なお、このサービスは、新型コロナウイルス感染症の感染拡大を受け実施するものであり、令和4年3月末をもって終了とするものです。

### 特定健診

国民健康保険に加入されている方を対象とした特定健診については、4月20日から23日までの日程で、新型コロナウイルス感染症対策を行いながら実施し、150人の方が受診されました。

平成24年度から平成30年度までの7年間、本町における特定健診の受診率は年々上昇してきたところで、令和元年度の受診率は32.2%で、前年度より3.2ポイントの減となりました。しかし、全国平均速報値41.2%には及ばないものの、北海道平均28.9%を上回っており

ます。

様々な疾病の予防や早期発見のためには、定期的な健康診査の受診が重要となりますが、受診率の向上を図ることに伴い、その効果も増すことが十分に期待されることから、引き続き特定健診の受診に向けて、積極的な勧奨を行ってまいります。

なお、秋の特定健診は11月11日を予定しております。

### 高齢者等冬期生活支援事業

新型コロナウイルス感染症防止のため、在宅期間が長くなることによる暖房費の増加に対する支援策として、高齢者世帯の方などを対象とした「高齢者等冬期生活支援事業」を令和2年度において実施しました。本年1月29日までの申請期間中、1世帯当たり8000円を指定された口座に振り込む方法により、118世帯の方へ助成し、事業を完了しております。

### 診療所仮設診察室での診療継続

全国的な新型コロナウイルスの感染拡大に伴い、診療所では昨年9月から敷地内に設置した仮設診察室において、発熱・かぜ症状のある方の

診療を行うとともに、次のインフルエンザの流行に備えた体制整備として、同年11月から北海道の指定を受け「診療・検査医療機関」として発熱患者等の適切な診療及び検査を行ってまいりました。

今般、新型コロナウイルスが全国的に大きく感染拡大していることを踏まえ、現行の診療・検査体制を維持していくこととして、4月からも継続して仮設診察室での診療及び検査を実施しています。

新型コロナウイルスについては、現段階では収束が見込めない状況にあります。生命・健康を損なうリスクの回避や医療への負荷の軽減、さらには社会経済の安定につながることを期待される新型コロナウイルスワクチン接種事業について、国や北海道、町保健福祉課等と連携しながら遅滞なく完了できるよう努めてまいります。



### ふるさと納税

令和2年度中にいただいたふるさと納税寄附金は、件数で前年比約6%増の3万2972件、金額は約3%減の8億6865万9700円となりました。

町に対する寄附金のうち、財政調整基金積み増し分と返礼品の経費などを除いた1億7800万円については①産業・観光の振興に関する事業で、「真つぶ生態研究調査事業」や「日本ハムファイターズ応援大使事業」など、②保健・福祉及び医療の充実に関する事業で、「インフルエンザ予防接種助成事業」や「妊婦交通費助成事業」など、③生活環境の整備に関する事業で、「目黒生活館屋根葺き替え工事」や「児童公園・保育所遊具修繕事業」など、④教育・文化活動の振興に関する事業で、「IGAスクール構想関連経費」や「スポーツ少年団応援事業」などに活用させていただきました。

今後も引き続き、一人でも多くの方にえりも町を応援していただけるよう、関係機関と連携して実施していきたいと考えております。

教育行政報告

— 学校教育

教職員の人事異動

本年度の小・中・高の人事異動は、転出等が26人、転入は27人となりました。

その他、学校の教員定数に加えて配置する教員加配では、えりも小学校には4人、えりも中学校には2人を配置することができました。

また、えりも高校では昨年度より1人増の5人を配置し、小・中・高合わせて11人の加配となりました。



えりも高等学校の進路及び入学状況

えりも高校においては、生徒が進学・就職ともに立派に成長して社会に巣立つなど、えりもの教育の最終章として発展しています。

令和2年度卒業生の進路状況は、進学23人、就職14人となりました。なお、本年度の入学者は、第35期生として24人となっています。

学校プール

えりも小学校プール（愛称「風の子プール」）は、令和3年3月に完成しました。

また、6月1日のオープンに先駆け、5月30日に落成式を予定していましたが、緊急事態宣言が発令されたことから、残念ではありますが中止となりました。そのため、6月23日にえりも小学校6年生の授業と合わせてプール開きを行い、使用を開始しました。

なお、学校開放の町民利用については、緊急事態宣言や新型コロナウイルス感染症の状況を見ながら検討し、町民の皆様にも健康増進に役立ててほしいと願っております。

実践事業等

1 連携型学校力向上総合実践事業

この実践は、令和2年度から町内の小・中学校全体で進め、本年度第1回目の会議を6月22日に開催しました。

具体的には、校長による小会議や各校の教務主任を含めた地域学校合同協議会を年間8回開催し、個別最適な学びと協働的な学びの指導方法やICT環境を利用した授業改善、加配教員の各校での指導などについて協議します。また、加配された教員は、各小学校の教科担任として図工、書写の指導に当たり、中核校のえりも小学校では高学年の理科と図工を指導するとともに、公開研究会を開催して成果を発表します。

2 教育向上推進委員会

この実践は、小・中・高で連携し当町の児童生徒の基礎学力の一層の向上を目指すもので、組織として充実してきました。本年度4月27日に第1回目の会議を開催し、3つの方策①学習規律の徹底②互いに学び合う授業づくり③家庭学習の充実・習慣化を重点として進めております。

3 教育ICT推進委員会

今年度、GIGAスクール構想に基づき、各学校に通信ネットワーク

と児童生徒一人一台の端末（タブレット型ノートパソコン）環境が整備されました。現在、先生方と町民有識者をメンバーとして教育ICT推進委員会を構成し、先生方が研修を一步一步深め、段階的に指導に役立てております。

また、6月1日からは、児童生徒が授業の中でタブレット端末を利用しています。

今後は、学びの保障という観点から不登校児童生徒の長期欠席や感染症、災害時の臨時休業などの対応として、家庭での使用についても検討してまいりたいと考えております。

学校経営について

1 経営構想と運営方策

4月23日から4月30日まで、小・中・高の校長、教頭と協議の場を設けて、学校長とは経営構想について、教頭とは運営方策について、基本的な考えなどの説明を受けるとともに、各学校の現状を踏まえた具体について協議しました。



## 2 教務主任ヒヤリング

本年度の教育課程編成について、5月7日から11日まで、学校の推進役となつている教務主任から説明を受け、教務主任、教頭と話し合いました。

この実施は、学校の組織を一層機能させることやミドルリーダーを育てること、さらに、町内を離れて他町での活躍を願うものとして進めるものであります。

## 3 スクール・カウンセラーの配置

令和元年度の北海道公立小・中学校の不登校児童生徒数は、小学校で1986人、中学校で5558人と報告されており、年々、増加傾向にあります。

当町においても、様々な要因から不登校等になるケースも見られ、児童生徒等への心のケアや教育相談など、専門的な見地から対処していくことが求められております。

そのため、教育委員会においては、これまでも北海道公立学校スクール・カウンセラー活用事業を利用して、中学校への派遣を行い、生徒へのカウンセリングを実施しております。

本年度は、小・中の接続・連携を一層図るため、全小学校へ2人を派遣するとともに、同様の資格を有す

る学校支援員の採用やケース会議の開催等、一層、きめ細かな対応となるよう進めております。

## 4 学校支援員とスクール・サポート・スタッフの配置

学校支援員の配置は、配慮を必要とする児童生徒への支援を図るため進められており、年々大きな役割を果たしております。

本年度は、学校の状況に応じて町として7人、道教委事業として2人を配置しました。

また、道教委派遣のスクール・サポート・スタッフは、印刷物や授業準備の補助等、働き方改革の一環として、えりも小とえりも中学校にそれぞれ1人を配置しました。

## 中高一貫教育の推進

中高一貫教育は、今年度も中学校の基礎学力向上とスムーズな高校への接続を図るため、4月から中高一貫教育講師を兼務発令して2人配置し、中学校の教科指導に当たっております。

5月13日には、合同会議を開催し、乗り入れ授業や百人浜に学ぶフィールド学習等、年間の事業計画について話し合われました。

## 小・中・高の接続・連携

それぞれの学校では、学びの接続・連携の一つとして、漢字・英語・数学検定を実施しています。

令和2年度の受験者は漢検85人、英検49人、数検8人となりました。合格状況については、漢検で小学生7級、中学生2級、高校生2級、英検で小学生3級、中学生準2級、高校生2級、数検で小学生7級など、大きな成果も見られるとともに、児童生徒自らが挑戦して自らを磨く姿勢が年々見られてきております。

## — 社会教育

### 札幌交響楽団えりも公演

令和2年度より延期となつていました札幌交響楽団えりも公演を4月18日にえりも中学校体育館において開催しました。来場者150人は予約制とし、新型コロナウイルス感染症防止・予防対策を行い、無事終了することができました。

来場された方々からは、昨年からのコロナ禍の中で、当町においても芸術鑑賞会の中止等が多かったことから、「大変よかった」などの声が多くありました。

今後も可能な範囲で、町民に芸術鑑賞などの機会を提供してまいります。



### 新型コロナウイルス感染症対策

スポーツ公園は、4月27日から今年度の利用を開始してまいりましたが、5月16日に北海道に緊急事態宣言が発令されたことから、町民体育館も含め閉鎖しました。

なお、平日の学校の教育活動継続のため、体育の授業や中体連大会が実施されることから、地区、全道に出場する部活動に限り、施設の使用を認めております。

また、文化的施設についても同様に閉館し、高齢者教室、各文化団体、各種講座等も休止しました。

**特急とまも号** 乗り換えなしでえりもから苫小牧まで行ける！予約制の直行便です

バス停	時刻
えりも	5:30
沼ノ端駅北口	8:51
職訓センター通	9:03
王子総合病院前	9:11
苫小牧駅	9:20

バス停	時刻
苫小牧駅	14:00
王子総合病院前	14:02
職訓センター通	14:10
沼ノ端駅北口	14:22
えりも	17:50



平日便

行先	広尾	資料館	岬小	広尾	資料館	広尾	資料館	庶野	資料館
静内					10:15			14:00	17:15
一中前					11:47		14:36	15:39	
浦河町役場					11:59		14:41	15:44	18:13
日赤前					12:09		14:54	15:54	18:19
様似	6:25	7:30	10:10	11:25	12:45	14:15	15:30	16:30	18:50
笛舞	6:47	7:52	10:37	11:52	13:12	14:42	15:57	16:57	19:17
えりも	6:55	8:00	10:45	12:00	13:20	14:50	16:05	17:05	19:25
えりも岬			11:05	12:20		15:10		17:25	
庶野	7:19			12:37		15:27		17:46	
日勝目黒	7:30			12:48		15:38			
広尾	8:02			13:20		16:10			

※静内 17:15 発は急行便で「日赤前」は国道沿いの「東町」での停車となります

土日祝日便

行先	広尾	岬小	岬小	広尾	庶野	資料館
静内						17:15
一中前						
浦河町役場						18:13
日赤前						18:19
様似	7:35	10:10	12:45	14:15	16:55	18:50
笛舞	8:02	10:37	13:12	14:42	17:22	19:17
えりも	8:10	10:45	13:20	14:50	17:30	19:25
えりも岬	8:30	11:05	13:40	15:10	17:50	
庶野	8:47			15:27	18:11	
日勝目黒	8:58			15:38		
広尾	9:30			16:10		



役場企画課に回収ボックスを設置しています。その他、郵送やFAX、メール等でも提出可能ですので、よろしくお願いいたします。

# 便利になったバスを ぜひご利用ください

4月1日、新たにスタートを切った日高地域広域公共バスについてお知らせします。

えりもから苫小牧、静内、浦河を結ぶ直行便が運行されています。通院や買い物などとても便利になりました。詳細については、ジェイ・アール北海道バスが発行する時刻表やホームページなどの情報をご確認ください。



## 日勝線

乗り換えなしでえりもから浦河や静内へ行くことができます

### 平日便

行先	向別	静内	向別	静内	様似	様似	様似	向別	様似
広尾					9:10		14:00		17:05
日勝目黒					9:38		14:28		17:33
庶野			7:36		9:49		14:39		17:44
えりも岬			7:54		10:07	12:07	14:57		18:02
えりも	6:19	7:19	8:14	9:14	10:27	12:27	15:17	16:54	18:22
笛舞	6:25	7:25	8:20	9:20	10:33	12:33	15:23	17:00	18:28
様似	6:49	7:49	8:49	9:49	11:02	13:02	15:52	17:29	18:57
日赤前	7:22	8:27	9:22	10:22				18:02	
浦河町役場	7:34	8:36	9:34	10:31				18:14	
一中前	7:39	8:41	9:39	10:36				18:19	
静内		10:25		12:20					

### 土日祝日便

行先	向別	様似	様似	様似	様似	様似
広尾			10:00			17:05
日勝目黒			10:28			17:33
庶野		7:36	10:39			17:44
えりも岬		7:54	10:57	12:07	14:07	18:02
えりも	6:19	8:14	11:17	12:27	14:27	18:22
笛舞	6:25	8:20	11:23	12:33	14:33	18:28
様似	6:49	8:49	11:52	13:02	15:02	18:57
日赤前	7:22					
浦河町役場	7:34					
一中前	7:39					
静内						

## みなさまの声を お聞かせください

バス路線や運行について、地域のみなさまの声を伺いたいと考えています。

広報に同封しました『日高広域交通バスの運行に係るアンケート』へのご協力をお願いいたします。

# えりも小学校『風の子プール』

## 学校開放日程表

学校開放事業による町民利用については、新型コロナウイルス感染症の感染状況により変更になる場合があります。町民利用開始については防災無線等でお知らせします。  
詳しくは教育委員会までお問い合わせください。

### 令和3年7月

日曜日	月曜日	火曜日	水曜日	木曜日	金曜日	土曜日
				<b>1</b> 15時～ 18時40分	<b>2</b> 13時～ 18時40分	<b>3</b> 10時～17時
<b>4</b> 10時～17時	<b>5</b> 休館日	<b>6</b> 15時～ 18時40分	<b>7</b> 15時～ 18時40分	<b>8</b> 15時～ 18時40分	<b>9</b> 15時～ 18時40分	<b>10</b> 10時～17時
<b>11</b> 10時～17時	<b>12</b> 休館日	<b>13</b> 15時～ 18時40分	<b>14</b> 15時～ 18時40分	<b>15</b> 15時～ 18時40分	<b>16</b> 15時～ 18時40分	<b>17</b> 10時～17時
<b>18</b> 10時～17時	<b>19</b> 休館日	<b>20</b> 15時～ 18時40分	<b>21</b> 13時～ 18時40分	<b>22</b> 海の日 10時～17時	<b>23</b> スポーツの日 10時～17時	<b>24</b> 10時～17時
<b>25</b> 10時～17時	<b>26</b> 休館日	<b>27</b> 10時～ 18時40分	<b>28</b> 10時～ 18時40分	<b>29</b> 10時～ 18時40分	<b>30</b> 10時～ 18時40分	<b>31</b> 10時～17時

利用時間について※風の子プール利用については原則、町民に限ります。

- ① 学校使用なし（火曜日～金曜日） 13時～18時40分
- ② 学校使用なし（土曜日・日曜日・祝日） 10時～17時
- ③ 学校使用あり（火曜日～金曜日） 15時～18時40分
- ④ 夏休み期間（火曜日～金曜日） 10時～18時40分
- ⑤ 夏休み期間（土曜日・日曜日・祝日） 10時～17時



### 『風の子プール』の水は体にやさしい

プール水の除菌に電解次亜生成装置を導入。塩素臭があさえられた透明度の高いプールとなり、「目の痛み」「肌荒れ」「髪の毛のぱさつき」「衣類の脱色」などの心配もありません。



住所：字新浜 207番地の8

☎ 風の子プール  
☎ 01466-2-2033

☎ 町民体育館  
☎ 01466-2-4628



# 子育て世帯生活支援特別給付金について (ひとり親世帯以外の低所得の子育て世帯分)

低所得の子育て世帯に対する子育て世帯生活支援特別給付金のうち、**ひとり親世帯以外**の住民税非課税の子育て世帯向けの給付金についてお知らせします。

※**住民税非課税の方が主な対象**となります。

ひとり親世帯向けの給付金についてのお問い合わせは

厚生労働省コールセンター  
☎ 0120-400-903

(受付時間 平日9時～18時)

## 目的

新型コロナウイルス感染症による影響が長期化する中で、低所得の子育て世帯に対し、その実情を踏まえた生活の支援を行う観点から、食費等による支出の増加の影響を勘案し、子育て世帯生活支援特別給付金を支給するものです。

## 支給対象者 (ひとり親世帯以外の低所得の子育て世帯分)

次の①②両方に当てはまる方

(※既にひとり親世帯分の支給を受けている方は対象となりません。)

- ① 令和3年3月31日時点で18歳未満の児童(障がい児の場合、20歳未満)を養育する父母等(※令和4年2月末までに生まれた新生児等も対象になります。)
- ② 令和3年度分の住民税均等割が非課税の方、または、令和3年1月1日以降の家計が急変し、収入が住民税均等割非課税相当となった方

## 支給額

児童1人当たり一律5万円

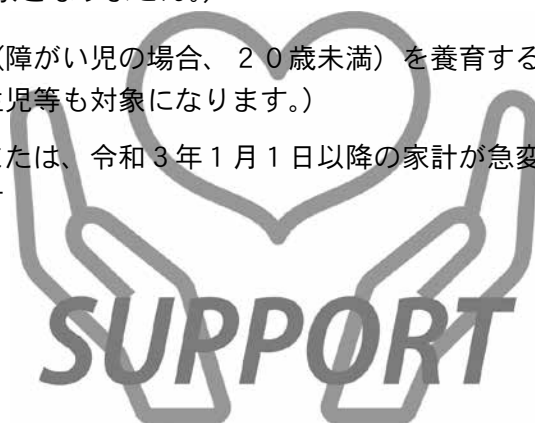

## 申請手続・支給時期

- ① 令和3年4月分の児童手当または特別児童扶養手当の受給者で住民税非課税の方

- 給付金は、**申請不要**で受け取れます。
- 令和3年8月頃より「お知らせ」を送付し、各手当受給口座に支給する予定です。

### ▲ご注意ください

各手当受給口座を解約しているなど、給付金の支給に支障がある可能性がある場合は、町民生活課社会係までご連絡願います。

- ② ①以外の方(例:高校生のみを養育している方、収入が急変した方)

- 給付金を受け取るには、**申請が必要**です。
- 令和3年8月頃より町民生活課社会係で申請受付を開始する予定です。申請書・その他必要書類については、窓口でご案内します。

☎ 町民生活課社会係 ☎ 01466-2-4621

# 「熱中症予防」とマスク・換気などの 「新しい生活様式」を両立させましょう

子ども・高齢者・障がい者の方々は、熱中症になりやすいので十分に注意しましょう

## 暑さを避けましょう

暑い日や時間帯は無理をしない。  
涼しい服装にする。  
濡らしたタオル、冷却シートなどの  
冷却グッズを利用し体を直接冷やそう。  
エアコンを利用するなど部屋の温度を  
こまめに調節。  
感染予防のため換気扇や窓の開放に  
よって換気を確保。  
急に暑くなった日は特に注意。  
外出時は、天気予報や  
暑さ指数（WBGT）を参考に  
暑い時間帯を避け無理のない  
範囲で活動。

## のどが渇く前にこまめに水分補給

1日あたり  
1.2リットルが目安。  
(マスク内は湿度が高くのどの  
渇きを感じにくい)  
たくさんの汗をかいたときは、水分  
と一緒に塩分の補給も忘れずに。  
コーヒー、紅茶、緑茶などのカフェ  
インを含む飲み物やアルコールは、  
体内の水分を排出してしまうため、  
水分補給にはなりません。

### ●水分補給に適した飲み物

- ・水、麦茶などカフェインが含まれていないもの
- ・スポーツドリンクなど（100mlあたりナトリウムを40～80mg含むもの）
- ・経口補水液（大量の発汗による脱水状態の改善に効果を発揮。スポーツ飲料よりも塩分が高いため、日常的に飲むのは注意が必要。血糖値が高い方、腎疾患のある方は医師に相談を。

# 防ごう！ 熱中症



## 日頃から体調管理

- ・日頃から体温測定
- ・健康チェック
- ・体調が悪いと感じたら無理せずに自宅で静養

## 暑さに備えたからだ作りを しましょう

暑くなり始めの時期から  
適度に運動。  
(自粛生活による運動不足で  
筋肉量が低下しています)  
水分補給を忘れずに。  
「やや暑い環境」「ややきつい」  
と感じる強度が目安は  
毎日30分程度。  
(無理のない範囲で)

## 適宜マスクをはずしましょう

屋外で人と十分な距離（2メートル以上）を確保できる場合は、マスクをはずす。  
マスクを着用しているときは、  
負荷のかかる作業や運動を避ける。  
周囲の人との距離を十分にとったうえで、適宜マスクをはずして休憩。

参考  
厚生労働省令和2年度  
熱中症予防行動

保健福祉課保健予防係  
☎ 01466-2-4630

# 町民生活課からのお願い

野焼き、不法投棄に関する苦情が多く寄せられています。一人ひとりの心がけが重要ですので、ご協力をお願いします。

☎ 町民生活課環境生活係  
☎ 01466-2-4621



## 野焼き（野外焼却）

野焼きは法律で禁止されています。

野焼きとは、単に地面の上での焼却のみならず、ドラム缶、ブロック囲い、素掘りの穴等を利用した簡易な焼却炉によるものも含まれます。

野焼きでは焼却時の温度が低いことなどから、ダイオキシンなどの有害物質が発生し生活環境の悪化につながり、火災の原因となることもあります。

また、近隣住民とのトラブルの原因にもなります。「洗濯物が干せない」「悪臭がする」「部屋の換気ができない」「ススが飛んでくる」などの苦情が多く寄せられていますので、絶対にやめましょう。



## 不法投棄



家庭生活や事業活動から生じたごみは、決められたルールにより処理することになっています。ルールを守らず、廃棄物（ごみ）などを、海岸・山林・道路沿いや空き地などにみだりに捨ててしまう行為を不法投棄といい、これは、法律で罰則が定められている違法行為です。

さまざまな場所で、ごみが不法投棄されています。

人目につきにくいから

ごみが捨ててあるから

他の人もやっているから

などの理由で、ごみの不法投棄が後を絶たない状況となっています。

また、海岸や私有地などへ、ペットの砂・ふん、魚介系残さなどを捨てているなどの苦情が寄せられています。

- ・自然環境の悪化や悪臭
- ・カラス等が周辺に食い散らかす
- ・野生動物がおびき寄せられ、ふん尿等の被害 など

近隣住民の迷惑となるため、ごみ等は適切に処理するようにし、不法投棄は絶対にやめましょう。



# やめて！

# 野焼き 不法投棄は 絶対にやめましょう



こんにちは  
保健師です

# こころとからだの 健康を保つために

☎ 保健福祉課  
☎ 01466-2-4630



新型コロナウイルス感染症の広がりにより、これまでの日常と異なる、外出自粛や「新たな生活様式」に沿った生活が始まっています。  
そのために、次のような変化が起きていると言われています。

- ① 「巣こもり」による運動機会の減少
- ② 食事の買い置きによる栄養の偏り
- ③ 対面のコミュニケーション減少による脳の認知機能低下
- ④ テレビやスマートフォンなどへの接触が増え、暗いニュースにより気持ちが低下し、ストレスが増強

これらの生活の変化は、脳の機能を維持するために必要な酸素運動やコミュニケーションの減少、ストレスや孤独の増加、デジタル機器の長時間の利用による記憶力・集中力・注意力の低下など多くの問題を引き起こしています。  
一人ひとりが注意をして生活を送らなければ、年齢に関係なく、ここからからだの健康を損なう危険性は高い状態です。今後は生活習慣病に加えメンタル不調や認知症などの病気がさらに増えていくことが予想されています。

**心とからだの健康を保つためのヒント**

こころとからだを健康に保つためには、自分がどのような状態にあるかを知り、避けたほうが良いことや、おすすめしたいことに心がけるとよいでしょう。

## 心とからだはこうなりやすい

- 心配・不安・自責  
感染したらどうしよう？自分分がなつたら？起こりうる最悪の状態を想像
- 怒り・イライラ・他罰  
こうなったのは○○のせいだ、○○さえいなければ…、家族や周囲の言動にイラッ
- 孤独・寂しさ・無力感  
会えなくて寂しい、社会から取り残されたみたいだ、自分なんてどうなってもいいや



## 避けたほうが良いこと

- 寝すぎ  
1日中寝てばかりいて睡眠をとりすぎる  
こと。睡眠の質が低下します。
- 見すぎ  
1日中テレビや情報ばかり見続けること。  
情報過多は不安につながります。
- 飲みすぎ・食べすぎ  
生活習慣病や、依存症の危険性が高まります。
- 我慢しすぎ  
感情を隠したり、抑えこんだりすること。  
怒りや孤独などマイナスな気持ちに変化  
しやすい。

## おすすめしたいこと

- 通常の生活リズム  
決まった時間に起床、食事、就寝する生活リズムを守りましょう。
- リラックスできる活動  
体を動かす体操を毎日続けましょう。花や野菜を育てたり、読書や音楽も◎
- 人とのつながり  
直接会えないときは電話やメールで連絡をとり、周囲の人と感情を共有するようにしましょう。
- ユーモア  
無力感に対抗するのに最も効果的な手段です。中傷やデマに惑わされず、不安をやわらげ、本来の自分自身を取り戻す力になります。笑うことを増やしましょう。



## 悩み事は相談しましょう

悩みや心配事は一人で抱えこまず、ぜひ相談しましょう。すぐには解決できなくても、人と分かち合い、色々な方法を知ることで乗り越えることも可能です。

### えりも町役場保健福祉課

母子や成人の健康について

☎ 保健予防係  
☎ 01466-2-4630

高齢者の健康・介護について

☎ 介護支援係  
☎ 01466-2-4888

どちらも  
受付時間 月～金 8時45分～17時30分

### 北海道立精神保健福祉センター

こころの電話相談

☎ 0570-064-556

受付時間 月～金 9時～21時・土日祝 10時～16時

各依存症・引きこもり相談

☎ 011-864-7000

受付時間 月～金 8時45分～17時30分

浦河保健所でも「こころの健康相談」を実施しています。広報19ページをご確認ください。

# 7月の保健メモ

## 1日(木)・20日(火) 予防接種

【種類】

2種混合 / 麻しん風しん(II期) / 日本脳炎

【時間】 15時～16時

【場所】 町立診療所

【要予約】 ☎01466-2-4630(保健センター)

※日本脳炎は予約制限あり

※次回8月17日、26日予定

## 2日(金) 離乳食教室

【時間】 13時30分～14時30分

【場所】 保健センター

【要予約】 ☎01466-2-4630

## 14日(木) 予防接種

【種類】

ヒブ、肺炎球菌、B型肝炎、4種混合、BCG、  
ロタ/麻しん風しん(I期)、水痘

【時間】 13時50分～14時50分

【場所】 保健センター

【要予約】 ☎01466-2-4630

※次回8月18日予定

## 14日(木)・28日(木)

### 浦河ひがし町診療所巡回診療

【時間】 14時～15時

【場所】 保健センター

【要予約】 浦河ひがし町診療所へ

☎0146-22-7800

※日程は変更になる場合があります

## 【重要】保健センターからのお願い

保健センターにおける予防接種については、感染拡大防止のため、付き添いの保護者は1人とし、接種されるお子さん以外はお連れにならないでください。会場にはマスク着用をお願いします。会場に来られる前にご自宅で検温をお願いいたします。37.5℃以上の発熱がある場合や、鼻水等の軽い風邪症状であっても、体調が万全でない場合は、接種を見合わせてください。会場内でのオムツ交換はご遠慮ください。

## ■ 町外で予防接種ができる医療機関

○ 浦河赤十字病院 ☎ 0146-22-5111

小児科へ電話予約してください。

【種類】 ロタ、ヒブ、肺炎球菌、B型肝炎、4種混合、麻しん風しん、水痘、子宮頸がん

○ 広尾ファミリークリニック ☎ 01558-2-2700

インターネットで検索のうえ、「病院ナビ」で予約してください。

【種類】 ロタ、ヒブ、肺炎球菌、B型肝炎、BCG、4種混合、麻しん風しん、水痘、子宮頸がん、2種混合

## ■ 各種助成について

○ おたふくかぜの任意の予防接種は、浦河赤十字病院または広尾ファミリークリニックで受けることができます。町で半額を助成していますので、接種前に印鑑をご持参のうえ、保健福祉課へお越しください。

○ 不妊治療への助成を行っています。保健予防係へお問い合わせください。

## 各種保険証等の更新について

現在お使いの国民健康保険被保険者証、後期高齢者医療被保険者証等及び各医療費助成受給者証(以下「保険証等」)の有効期限は7月31日です。8月1日から使用する保険証等は7月23日(金)までに簡易書留で郵送します。配達時に受け取りの署名または認印が必要です。

なお、8月に入ってもお手元に届かない場合は、保健福祉課医療給付係までお問い合わせください。



☎ 保健福祉課

医療給付係

☎ 01466-2-4622

また、「有効期限：令和3年7月31日」と記載している保険証等は8月1日以降使用できません。お手数ですが、各自で破棄いただくか、保健福祉課に返還してください。

国民健康保険税及び後期高齢者医療保険料を滞納している場合は、郵送しません。

# おすすめの



## 情報



### 行動心理捜査官・楯岡絵麻 vs ミステリー作家・佐藤青南

著 佐藤 青南 出版社 宝島社

オンラインサロン会員に小説を大量購入させるなど、きな臭い噂がある小説家・佐藤青南の信者が、そのアンチを狙って殺人事件を犯した。被疑者のしぐさから嘘を見破る敏腕刑事・楯岡絵麻は、佐藤が事件を煽動したと考えるが…。

#### 一般書

人生に奇跡が起きる魔法の言葉	心屋仁之助
新型コロナ後遺症完全対策マニュアル	平畑 光一
リボルバー	原田 マハ
黒牢城	米澤 穂信

## 防災 情報版 No. 127

### 東日本大震災から 10 年

今年は東日本の広範囲な太平洋沿岸に甚大な津波災害を引き起こした東北地方太平洋沖巨大地震・津波（東日本大震災）から 10 年目にあたります。様々な形で復興・復旧が進んできていますが、その教訓を将来に伝えるために、日本全国の多くの学会等で 10 周年の防災イベントが企画されています。

えりも町においても津波による浸水被害が発生し、本町では漁港施設等が被災し、沖に出た漁船が沖合での停泊を余儀なくされるなど、多くの困難を経験しました。また、この大災害を教訓にし、北海道は想定津波の見直しを実施し、翌年の平成 24 年 6 月には北海道太平洋沿岸の津波浸水想定を改訂し、えりも町でも新しい津波ハザードマップが配布されました。令和元年には国においても、ようやく北海道太平洋沿岸の想定津波が見直されました。まもなくその国の見直しに伴う改訂が北海道において実施される予定です。えりも町でも、自治会や高校生を巻き込んで、津波災害に備えた防災対策、避難訓練、勉強会等が実施されてきました。この防災情報版による地震・津波に関する情報の提供も 127 回を迎えます。

東日本大震災から 10 年を迎えるにあたり、今まで実施されてきた防災対策や勉強会で学んだことをもう一度見直し、検討するとともに、近い将来発生すると考えられている大津波による災害を少しでも軽減できるよう、万全の体制を整えましょう。10 年も経過すると津波防災に対する意識も低下する時期に来ていると思います。避難訓練等も同じことの繰り返しで興味が薄れている頃かもしれません。もう一度、津波に備える防災意識を高める企画を自治会や住民のみなさんと一緒に考えていきましょう。

## ここで一句

馬産地の消へゆく 鉄路余花の雨  
 逃水の消えて我家が近くなり  
 一山の鼓動を抱きし春の滝  
 札幌の演奏に酔い夏近し  
 水温む 供花取りかえ朝勤め  
 ままならぬ身をいつくしみ更衣

## えりも吟社

柴田 岳人	蛭名 渚	小山内 栄峰	佐々木 凌子	鈴木 勇高	鈴木 周子
-------	------	--------	--------	-------	-------



谷岡 勇市郎

北海道大学地震火山研究観測センター 地震観測研究分野教授、Ph.D。  
米国ミシガン大学博士課程修了後、気象庁気象研究所研究官、北海道大学助教授を経て 2010 年 4 月より現職。  
専門は地震学（巨大地震・津波）。

## ◆ 図書室からのお知らせ ◆

# 本

図書室だより

### ○ 開室日時

月・金・土・日曜日

9時～17時

水・木曜日

10時～18時

### ○ 閉室日

火曜日

祝日・年末年始



図書室マスコットキャラクター

BOOK (ブック) くん



日高信用金庫様から創立100周年記念事業の一環として、しかけ絵本29冊を寄贈いただきました。「しんきん文庫」として図書室内に展示後、町内の子どもたちを楽しんでもらえるよう活用させていただきます。

しかけ絵本▷



福祉センター図書室

☎ 01466-2-2526 E-Mail : erimolib@seagreen.ocn.ne.jp

エゾサンショウウオは離島を除く北海道全土に生息する北海道固有種です。環境省レッドリストでは情報不足(DD)となっておりますが、枝幸町目梨泊では生息地が町の天然記念物に指定されています。

体長は大きいもので20cm程度にまで成長し、前足の指は4本、後足の指は5本あるという特徴があります。

水場近くの平地から山地の森林に生息し、4月～5月下旬に水中の木の枝や落ち葉などにコイル状の卵囊(らんのう)を産み付けます。1つの卵囊には20個～80個の卵が入っています。

卵から孵化した幼生は、主にエゾアカガエルのおタマジヤクシや水生昆虫などを食べて成長し、手足が生え揃い変態(成長に伴い、体のつくりが変化すること)が完了すると上陸します。

上陸後間もない幼体は金粉を散らばめたような体色をしていますが、成長に伴い暗褐色になります。上陸後は小さな昆虫やクモを捕食します。

えりも しりょうかん MUSEUM

## えりもの生き物 37 エゾサンショウウオ

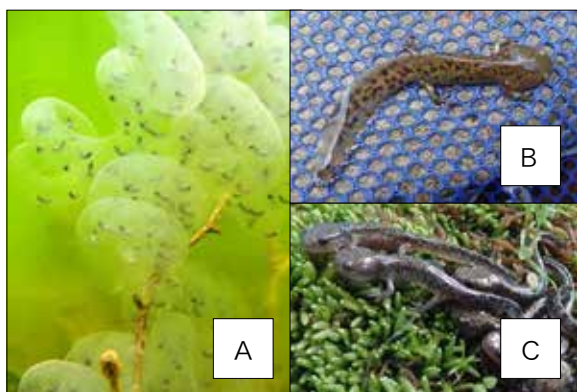

エゾサンショウウオ

【A：卵塊、B：幼生、C：幼体】

成体は朽ち木の下や石の隙間などで生活するため姿を見ることは困難ですが、幼生は町内の森林近くの池や沼、湧き水のある水溜りなどで春から夏の終わりに見ることができます。水温が低い場所では、幼生のまま年を越す「越冬幼生」が見られることもあります。

## 防犯



### 浦河警察署 北海道警察官募集中！

83,424km<sup>2</sup>  
ケタ違いのフィールドを守る  
☎ 0146-22-0110

#### 令和3年度（第2回）北海道警察官採用試験

採用予定人員 220人程度

【男性】 A区分40人程度、B区分125人程度

【女性】 A区分15人程度、B区分 40人程度

#### 受験資格

平成元年4月2日から平成16年4月1日まで  
に生まれた方

受付期間 7月1日(木)～8月20日(金)

第1次試験日 9月19日(日)

第2次試験日 10月下旬から11月上旬

#### アピールポイント

▶自分が興味のあることや個性・特技を生かせる幅広いフィールドがあります！

▶悪は許せない、やりがいを持って仕事をしたい、北海道で働きたい、働きながら自分の成長を感じたい、そんな熱い思いをもっているあなた！北海道警察を受験しない理由はありません。

▶北海道警察では、各種説明会を開催しています。ホームページや北海道警察採用センターのSNSをチェック！

## 気象情報



### 室蘭地方気象台 新しい平年値について

☎ 0143-22-4249

平年値とは、その時々気象(気温、降水量、日照時間等)や天候(冷夏、暖冬、少雨、多雨等)を評価する基準として利用されるとともに、その地点の気候を表す値として用いられます。

気象庁では、西暦年の1の位が1の年から続く30年間の平均値をもって平年値とし、10年ごとに更新しています。今年(令和3年)は平年値を更新する年にあたり、1991年～2020年の観測値による新しい平年値を作成し、令和3年(2021年)5月19日に、この平年値の使用を開始しました。これにより、季節予報や天候の解説等で用いている各種平年値が新しくなりました。

## 空き家



### 空き家情報登録制度

☎ 町民生活課環境生活係  
☎ 01466-2-4621

- 空き家情報の登録は  
役場町民生活課環境生活係へ
- 取得を希望される方は  
連絡先所有者へ直接連絡し、交渉・契約をお願いします。

#### ▶▶▶ 物件情報

物件内容	ブロック・木造住宅(土地付き)
所在地	えりも町字えりも岬272番地1
連絡先	佐々木孝義さん ☎011-682-5944
その他	譲渡希望(無償)

\* 空き家情報は、現在5件登録中

町ホームページでご確認ください。

【空き家所在地】 東洋・えりも岬・庶野

新しい平年値の主な特徴については以下のものがあげられます。

- 年平均気温は0.1℃～0.5℃程度高くなります。
- さくらの開花については、ほとんどの気象官署で1～2日早くなります。
- 台風の発生数、日本への接近数と上陸数のいずれも、大きな変化はありません。
- 梅雨入り・梅雨明けの時期についても大きな変化はありません。

その他にも、各地点の気象データや生物季節観測等の新しい平年値に関するデータは、気象庁ホームページの「過去の気象データ検索」で観測地点を選択し、ご覧いただけます。

[気象庁ホームページ「過去の気象データ検索」](https://www.data.jma.go.jp/obd/stats/etrn/index.php)

URL:

<https://www.data.jma.go.jp/obd/stats/etrn/index.php>



## 法律相談



### 無料法律相談

ひだか弁護士相談センター

お問い合わせ・予約先

☎ 0146-42-8373

- 会場  
保健センター
- 相談日  
7月20日(火)・8月17日(火)
- 相談時間  
13時30分～16時  
※事前予約制(予約受付：平日10時～16時)

## 免許



### 運転免許更新時講習

日程は町ホームページでも確認できます

☎ 町民生活課環境生活係

☎ 01466-2-4621

- 会場  
福祉センター
- 講習日  
7月20日(火) 優良講習13時～13時30分  
違反講習14時～16時  
8月5日(金) 優良講習13時～13時30分  
一般講習14時～15時

## 医療



### 町立診療所と道立庶野診療所の診療予定表

#### 7月分

☎ 町立診療所 ☎ 01466-2-2265 道立庶野診療所 ☎ 01466-4-2219

7月の診療体制は右表のとおりです。

また、町立診療所の診療は、町ホームページからも確認できます。

なお、都合により診療予定が変更となる場合もありますので、ご了承ください。

#### ● 受付時間

##### ◇ 町立診療所

8時30分～11時30分

13時～16時

##### ◇ 道立庶野診療所

9時～11時30分

14時～16時30分

(事前予約をお願いします)

#### ● 診察表の見方

○…診 察

訪…訪問診療

施…施設回診

検…検査・処置

健…学校健診等

目…目黒診療

研…研究・研修

予…予防接種

休…休 診

	町立診療所						道立庶野診療所	
	内 科				外科・予約		午前	午後
	荒井所長		小山副所長		代診医師			
	午前	午後	午前	午後	午前	午後		
7/1(木)	○	○	○	○	△	△	休	休
7/2(金)	○	研	○	○	※③		休	休
7/5(月)	○	○	○	予	※③		休	休
7/6(火)	予	○	○	施	△	△	休	○
7/7(水)	○	○	○	検	△	△	○	休
7/8(木)	○	訪	予	○	△	△	休	休
7/9(金)	○	研	○	○	※②		休	休
7/12(月)	○	予	○	○	※③		休	休
7/13(火)	予	○	○	施	△	△	休	休
7/14(水)	○	○	○	予	※①		休	休
7/15(木)	○	目	予	○	△	△	休	休
7/16(金)	○	○	○	研	※③		休	休
7/19(月)	○	○	○	予	※③		○	○
7/20(火)	予	○	○	予	△	△	○	○
7/21(水)	予	○	○	○	△	△	○	休
7/22(木)	祝日(海の日)							
7/23(金)	祝日(スポーツの日)							
7/26(月)	○	○	○	予	※③		休	休
7/27(火)	予	○	○	予	△	△	休	休
7/28(水)	予	○	○	検	△	△	休	休
7/29(木)	○	予	予	○	△	△	休	休
7/30(金)	○	研	○	○	※③		休	休

※①大庭医師の診察は、7/14(水)の午後2時から。

※②萩原医師の診察は、7/9(金)の午前9時から。

※③柴野医師の診察(予約診察となった患者さん)は、午前10時から。

[7/2(金)・5(月)・12(月)・16(金)・19(月)・26(月)・30(金)]

※受診をご希望で、発熱・せきといった風邪症状などがある方は、かならず来院前に診療所へ電話相談をお願いします。

## し尿処理業務のお盆休業のお知らせ

### 休業期間

8月13日(金)～8月16日(月)

8月17日(火)より通常営業となります。ただし、土・日・祝日は休業となります。

### 受付について

多忙期のため予約受付から10日～2週間ほどかかる場合がありますので、通常より早めの予約が必要です。

### 電話受付時間

9時～17時(12時～13時は不在)

問 有限会社日高清掃社 ☎ 01466-6-2020

## 障がい者相談支援事業所「ういず」をご利用ください

相談支援事業所「ういず」では、障がいのある方の困りごとや相談に答えるため、来所や電話、訪問による相談のほか、月に一度、巡回相談を無料で行っています。お気軽にご相談ください。

▶日時 7月19日(日) 10時～12時

▶場所 役場1階 保健センター

問 障がい者相談支援事業所「ういず」

☎ /FAX 0146-22-6246

## 働きたい方のための出張相談会

とまこまい若者サポートステーションは、働きたいと思われている方に向けた就労自立支援施設です。次のとおり「働きたい」を応援する無料出張相談会を開催します。

▶日時 7月27日(火) 10時～11時30分

(先着順・予約可)

▶場所 ハローワーク浦河

▶内容 就労相談・就労体験ほか

▶対象 おおむね15歳から49歳の方・ご家族

問 とまこまい若者サポートステーション

☎ 0144-84-8670

## 7月の行事予定

3日(土) 生き物調査隊

(郷土資料館 / 9時～16時)

5日(月) 社会を明るくする運動

(役場前出発 / 13時～16時)

10日(土) わらしやんど・えりもまるごと自然体験

事業「野外活動の基礎」

(庶野 / 9時～16時)

13日(火) 夏の交通安全運動「テント検問」

(新浜 / 14時～)

28日(水) 夏休みラジオ体操(8/3(火)まで)

(福祉センター / 7時15分～7時30分)

※各種行事は変更・中止となる場合があります。

## ご厚志に感謝

○山科 幸一さん(本町)

やまと苑へ

100,000円

社会福祉協議会へ

100,000円

○本間 桂子さん(歌別)

歌別第1自治会へ

30,000円

○三浦 香菜子さん(歌別)

社会福祉協議会へ

50,000円

歌別連合自治会へ

30,000円

上歌別自治会へ

30,000円

○児玉 義一さん(笛舞)

デイサービスセンターへ

50,000円

近笛連合自治会へ

50,000円

笛舞自治会へ

50,000円

○坂田 充さん(本町)

社会福祉協議会へ

50,000円

新栄自治会へ

50,000円

## 山科幸一さんよりえりも町へ寄付金

本町の山科幸一さんより、えりも町にも10万円の寄付をいただきました。5月31日、役場を訪れた山科さんは「わずかではありますが、現在の新型コロナウイルス感染症対策費の補填として使っていただければと思います」と話し、受け取った大西町長は「大切にに使わせていただきます」と感謝を述べました。



# 暮らしの 7 掲示板

## 5月末の人口と世帯数

人口 4,470人 (-4)  
 男: 2,252人 (-5)  
 女: 2,218人 (+1)



世帯数 2,111世帯 (-4)  
 ※外国人含む、( )内は前月比

5月末の人口動態  
 出生3人 死亡6人 転入2人 転出3人

## 税の納期

- ◆国民健康保険税 第1期  
 納期限 令和3年8月2日(月)
- ◆固定資産税 第2期  
 納期限 令和3年8月2日(月)

## お知らせ

### 工事等入札結果(5月執行分) ※価格は税抜

歌別四ツ谷岬線配水管更新工事	株式会社 ホロトラ建設興業	6,000,000円
あけぼの2号線局部改良工事	佐原建設 有限会社	2,450,000円
笛舞山の手線局部改良工事	株式会社 山一工務店	4,100,000円
庶野B団地1~4号室解体工事	有限会社 野澤組	6,600,000円
ふれあいの丘団地22号棟	外壁塗装・屋上防水改修工事	
有限会社 渋田建設	10,050,000円	
夕陽ヶ丘団地3号棟屋上改修工事	有限会社 岡崎建設	10,100,000円

問 建設水道課建設管理係 ☎0146-2-2114

### 児童手当の現況届の提出を忘れずに

現在、児童手当を受給中の方は、「児童手当現況届」の提出が必要です。対象となる方には6月に関係書類を送付したところですが、提出はお済みでしょうか? 現況届が提出されない場合は、児童手当を受給することができなくなりますので、速やかに提出してください。

問 町民生活課社会係 ☎01466-2-4621

### 浦河保健所から「こころの健康相談のお知らせ」

「眠れない」「気持ちが落ち着かない」「意欲がわかない」等、浦河保健所では、こころの健康でお悩みの方、あるいは不安や心配がある方、その家族の方を対象に、健康相談を実施しています。

病院等に受診・相談したことがない方のこころの健康に関する相談に対応しています。

▶日時 奇数月の第2金曜日(予約制です)

相談日	時間	申込期限
7月9日(金)	13時30分~ 15時30分	7月5日(月)
9月10日(金)		9月6日(月)
11月12日(金)		11月8日(月)
1月14日(金)		1月7日(金)
3月11日(金)		3月7日(月)

- ▶場所 浦河保健所 1階相談室
- ▶対応者 精神科医師、精神保健福祉士、保健師
- ▶その他 相談日以外でも、電話等により保健師が相談をお受けします。

問・申 浦河保健所健康推進課 ☎0146-22-3071

### 令和4年度日高管内町職員採用資格試験

日高管内の各町一般事務職員(初級・上級)採用資格試験を、次のとおり予定しています。

- ▶受付期間 7月5日(月)~7月30日(金)
- ▶試験日 9月19日(日)
- ▶試験場所 新ひだか町公民館

問 総務課職員厚生係 ☎01466-2-2112

### みなし特定公共賃貸住宅の入居者を募集します

本住宅は公営住宅と違い、所得の中堅層(月収15万8千円~48万7千円まで)の方や単身の方を対象に、下記の住宅の入居者を募集します。なお、入居時に家賃の2か月分の敷金が必要となります。

- ◆ふれあいの丘団地22号棟1号室(2LDK)  
 家賃月額11,200円~18,500円(定額)  
 ※別途管理費が月500円かかります
- ◆庶野B団地6号室(3LDK)  
 家賃月額11,000円~16,500円(定額)  
 ※別途管理費が月1,000円かかります

問 建設水道課建築管財係 ☎01466-2-2114

陸上 海上 航空 **自衛官募集中**

モコ

お問い合わせは  
 自衛隊札幌地方協力本部  
**静内分駐所**  
 電話(0146)44-2855 自衛官募集ホームページ

## 坂田組土建の地域貢献活動 庶野保育所駐車場などの整備

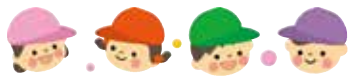

避難路も整備され、子どもたちがつまずく心配がなくなりました



6/3

坂田組土建株式会社(坂田充社長)が、地域貢献事業として、庶野保育所前駐車場の整備と、避難路整備を行いました。雨が降ると大きな水たまりができていた駐車場には砂利を運び入れ、小型バックホーと振動ローラーを使い転圧整地を行い、でこぼこが解消されました。また、地域住民も使用する避難路には、コンクリート製の側溝があり、歩くのに危険な状態であったため撤去し、砂利を敷き詰め整地しました。



いいだ ひなた  
飯田 陽大さん  
本町・R2.7.27 生  
崇介さん / 瑛莉花さん

げんきでやさしくあ  
かるいおとこのこに  
なってね!



いぶき おとが  
伊吹 乙夏さん  
新浜・R2.7.4 生  
達也さん / 未希さん

乙ちゃんの可愛い笑  
顔が大好きだよ♡お  
誕生日おめでとう!

1歳のお誕生日おめでとう!

えりもの子

すくのび



7 月生まれ



えりも町公式ホームページ →  
スマートフォン版のホームペ  
ージでは、カラーの「広報えりも」  
がご覧になれます。



えりも町防災情報メール →  
防災情報のメール配信サービ  
スを行っています。登録はこ  
ちらから。

