

えりも町キャラクター
ウインディーくん



広報 **えりも**
Public Relations Erimo

8 月 2021
号 No. 993

風の子プール
で初泳ぎ!

6月23日、えりも小学校6年生の授業と合わせてプール開きが行われました。
7月1日からは学校開放事業による町民利用もスタート。日程表は10ページ
をご覧ください。



7月12日には職員の救急救命講習会を実施
みなさまもルールを守って安全に利用しましょう



授業開始前に記念撮影

えりもの水産資源を守る

町では、水産資源の増大・回復を目指し、ハタハタやマツカワの放流事業を行っています。

また、未来を担う子どもたちへ、えりもの海の豊かさと大切さを伝える取り組みを継続して行っています。

豊かな海には、豊かな緑の大地が必要と緑化事業の歴史に学び、植樹事業も継続しています。



放流のため飼育水槽の稚魚を大きな網で集めます

ハタハタ稚魚 30 万匹放流

えりも町栽培漁業振興協議会は、ハタハタ資源の増大のため、えりも港内にハタハタの稚魚 30 万匹を放流しました。今回、放流した稚魚は、昨年の漁期に漁業者の協力で集めた親魚を使って人工授精した受精卵（ブリコ）をふ化させたものです。昨年の不漁により、放流数は昨年の 10 分の 1 程度にとどまりましたが、今年は稚魚の生存率を高めるため、これまで全長 22.5 ミリで放流していた稚魚を、全長 35 ミリまで飼育して放流しました。



ハタハタの稚魚

マツカワ稚魚 45 万匹搬入

道栽培漁業えりもセンターに、伊達市の道栽培漁業伊達センターから、45 万匹のマツカワ稚魚が 7 月 1 日、5 日、8 日の 3 回に分けて搬入されました。町や漁協職員らが輸送水槽から飼育水槽へ手早く移し替えると、約 50 ミリに育った稚魚は、元気に泳ぎだしました。この後、マツカワの資源回復を目指し、9 月中旬まで中間育成され、管内沿岸に放流されます。



大きな飼育水槽もマツカワ稚魚の背の色でびっしり



6/25 磯遊び



庶野小学校 磯掃除・磯遊び

庶野小学校(中山敏校長)の3・4年生が『磯掃除』を行いました。栽培漁業・地域の産業に触れ、そこで働く人の努力や工夫、やりがいを知り、水産業への理解を深める総合学習の一環として毎年行われています。

1・2年生は『磯遊び』を行いました。海への親しみや生物への興味・関心を持たせることがねらいで、児童たちは潮だまりからイソガニやウニなどを見つけ、磯には多くの生き物がいることを学びました。



6/24 磯掃除

岩場を覆っているフジツボを力を入れて削ぎ落とします

植樹地の維持管理を実施

旧肉牛牧場の植樹地で、草刈り作業が行われました。緑の力により、えりもの水産資源が豊富になるようにと、『えりも地域マリンビジョン推進協議会』『えりも岬の緑を守る会』の協力のもと、えりも漁協定置青年部が2年前に植樹を開始。その植樹地の維持管理として行われました。

この日は、定置青年部員や町職員ら10人で、苗木の背丈まで伸びた草を、日光が届くように2時間かけ丁寧に草刈りを行いました。



6/24

生い茂る草をきれいに草刈り



7/12

カミネッコンに植えた苗木にくわで土をかぶせ植樹

『百人浜に学ぶ』植樹体験

えりも中学校(中田実千代校長)の1年生が、えりも高校との連携型中高一貫教育の環境教育フィールド学習『百人浜に学ぶ』で、植樹体験しました。生徒たちは事前に百人浜緑化事業の歴史について講演を聞き学習。この日は、再生段ボールを使った組み立て式の紙ポット『カミネッコン』を中学校体育館で作成。その後、百人浜に移動し、用意されたドロノキ・シラカバ・ヤチダモ・ナナカマド・ケヤマハンノキの苗木をカミネッコンに植え、植樹しました。



貢献活動に感謝

日高信用金庫創立 100 周年記念事業 児童図書やサクラの寄付



左から川上教育長、泉副町長、大西町長、大沼理事長、新保常務理事、小田えりも支店長
教育長、副町長の手には寄贈された『しかけ絵本』



7/6

庶野さくら公園での
記念植樹

日高信用金庫（大沼孝司理事長）より、創立 100 周年記念事業の一環として、地域の子どもたちが読書に親しむことができるようにと、図書室に児童図書（しかけ絵本）29 冊・庶野さくら公園に樹齢 8 年のエゾヤマザクラの若木を寄贈いただきました。また、コロナ禍におけるワクチン接種会場に必要な仕切用パーティション 4 台も寄贈いただきました。大西町長は「毎年、児童クラブや保育所に遊具などの寄付を受け本当にありがたい」と感謝を述べました。

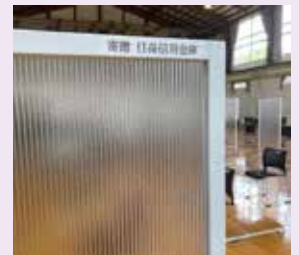

パーティションにより
ワクチン接種もスムーズに行われています



6/25

花壇整備に励む会員ら

青年団体連盟花壇整備

町青年団体連盟（吉田祐一会長）の会員 15 人が、えりも港湾のポートサイド小公園と灯台公園沿いの国道歩道で花壇整備を行いました。平成 20 年より継続されている環境整備事業で、集まった会員で周辺の雑草駆除や草刈りを行い、花壇にマリーゴールドとペゴニア 200 株が植えられました。約 2 時間程の作業で、花壇は色鮮やかに整備されました。

丸建道路 出口組 岡崎建設 坂田組土建へ感謝状

企業貢献活動として、学校などの環境整備を実施された企業 4 社へ、町が感謝状を贈呈しました。

丸建道路株式会社日高営業所（浦河町・岡崎勝浩所長）は、小中学校のグラウンド整備の実施。株式会社出口組（新ひだか町・出口直沖社長）は、東洋小学校へ閉校記念パネルを設置。有限会社岡崎建設（岡崎謙次社長）は、えりも高校の農園用水道管と蛇口の施設工事を実施。坂田組土建株式会社（坂田充社長）は、保育所駐車場整備と避難路整備を実施いただきました。



7/7

贈呈式後の記念撮影

左から泉副町長、岡崎所長、出口社長、大西町長、岡崎社長、坂田副社長、川上教育長



7/4

アクティブ・レンジャー写真展

7月1日から20日までの間、襟裳岬風の館において『環境省アクティブ・レンジャー写真展』が開かれました。自然が持つ素晴らしさと環境省の取り組む業務について知ってもらおうと、アクティブ・レンジャー（自然保護官補佐）が撮影した国立公園や国指定鳥獣保護区などの風景、自然ふれあい活動など日頃の業務の様子を撮影した写真が展示されました。

夏の交通安全運動

夏の交通安全運動にあわせ、新浜の国道沿いでテント検問が実施されました。建設協会や商工会、自衛隊員ら約40人が参加し、走行中のドライバーに安全運転を呼びかけました。

また、中央保育所の園児が、広場に誘導された車両のドライバーへ交通安全啓発グッズを手渡し「安全運転をお願いします」と元気に呼びかけました。



7/14



えりもを盛り上げたい!



「なにもない」とは言わせない
「何度でも行きたい町」にしていきたい

地域おこし協力隊活動報告会

地域おこし協力隊の鈴木亜室さんが、福祉センターで活動報告会を行いました。『コンポートクルーズ』の運航実績や、ドローンで撮影したえりもの自然動画などの説明。そして環境省の補助事業に応募し800万円の予算を獲得し、新たな観光プログラムの開発に向け、取り組みを進めていることなどを報告しました。



6/28

えり高生も頑張っています

風極プロジェクト同好会の取り組み

Twitterで活動報告しています
ぜひフォローを!

えりもの風景写真展～夏の陣～



7/2

えりも高校風極プロジェクト同好会『夏』の写真展が役場ロビーで行われました。



7/8

放課後児童クラブの児童に絵本の読み聞かせボランティアを行いました。



えりもの子どもたちは元気いっぱい



6/26中央保育所運動会



6/27笛舞小学校運動会



6/27庶野小学校運動会



6/27庶野保育所運動会



7/3えりも小学校運動会





7/ 3えりも岬小学校運動会



7/ 3えりも岬保育所運動会



7/ 19えりも中学校体育大会



7/ 16えりも高校 えり高祭 行灯行列

感染症対策のため、一般公開されなかった校内行事については、来月号で様子をお伝えします。



運動会

体育大会

えり高祭

学校給食に『えり守空上げ』

えりもりからあげ



登場

空自空上げ



鶏の唐揚げ

空自空上げイメージ
キャラクター
「からっと隊長」



7月9日、えりも小学校・えりも岬小学校・えりも中学校の3校で、航空自衛隊襟裳分屯基地(本田博一司令)から提供されたレシピによる『空自空上げ“えり守空上げ”』が学校給食に登場しました。

えりも小学校(佐藤裕哉校長)では、本田司令らが来校し給食時間の各教室を訪問。えりも産昆布を使用した『えり守空上げ』の説明をしました。

「まわりの昆布がパリパリしておいしい」と児童たちにも大変好評でした。



航空自衛隊襟裳分屯基地より
教えていただきました

くうじからあげ ● 空自空上げって何？

航空自衛隊の各基地の給食として提供する鶏の唐揚げを、航空自衛隊全体でより上を目指すという意味を込めて「空自空上げ」と呼称しております。

えりもりからあげ ● えり守空上げって何？

地元えりも町の名産品である昆布を細切りにして衣に混ぜ合わせ、昆布茶で味付けをした鶏の唐揚げになっています。

襟裳分屯基地では親しみを込めて「えり守空上げ」と呼んでいます。えりもを守るという意味と製作者の一人である「守」士長の名前をかけています。

襟裳分屯基地の空自空上げ『えり守空上げ』のレシピを一般公開します

● 材料 ●

鶏もも肉	500g
昆布だし(顆粒)	8g
醤油	大さじ1
料理酒	大さじ1
砂糖	大さじ1
サラダ油	大さじ1
干し昆布	10g
鶏卵	1個(50cc)
小麦粉	50g
片栗粉	適量
サラダ油(揚げ用)	適量
粉末昆布茶	適量

● 作り方 ●

- 1 鶏肉を適当な大きさにカットしボールに入れる
- 2 鶏肉が入ったボールに昆布だし、醤油、料理酒、砂糖を入れ、よく揉みこみ1時間程度寝かせる
- 3 2にサラダ油、溶き卵、小麦粉、刻んだ干し昆布を加え、よく混ぜ合わせる
- 4 3に片栗粉をつける
- 5 170℃の油で揚げる
- 6 お好みで粉末昆布茶を振りかける



「ごはんが何杯でもいけますね」と校長先生も絶賛！
ご家庭でぜひお試しください！



新型コロナウイルスワクチン 接種の状況をお知らせします

コロナワクチン接種について
お問い合わせは
☎ 01466-2-2600
えりも町コロナ専用ダイヤル

16歳以上の方に、集団接種のご案内をお送りしています

現在、16歳以上の方に、集団によるワクチン接種を進めている状況です。

7月末までに1回目の接種を終了する方は、対象者の8割を見込んでいます。
また、7～8月は昆布漁最盛期ということもあり、集団接種のご案内が困難になってきています。

このため、1回目の集団接種ご案内を8月2日でいったん中止しました。



集団接種終了後の対応について

中には、副反応出現頻度の高さから、接種を見合わせている方もいます。このため、9月上旬に2日程、集団接種を行う予定です(2回目は3週間後)。

町内での集団接種はこの日程で終了となります。

その後、町内ではえりも町国保診療所での個別接種で対応していくこととなります。今までは1回目の接種時に2回目接種日を確約していましたが、今後は、都度、個別にご相談いただくこととなります。また、予定されていた日の申し込み状況によっては日程変更をお願いすることもありますのでご了承ください。

なお、今後の接種日程については、詳細が決まり次第、対象の方に個別通知する予定です。



12～15歳の方に対する接種について

小児科学会の見解などから、十分、見守りや対応が取れる環境下での接種が推奨されています。現在、調整中であり、方針が決定次第、ご案内していきます。

町内の集団接種会場では、7月中旬から、64歳以下の方にも2回目の接種が始まりました。ワクチンの効果は2回目接種後、1週間ほどで十分なものとなります。

しかし、ワクチンを接種した方から他人への感染をどの程度予防できるかはまだ分かりません。感染対策は今後も必要です。暑い時期、熱中症対策も併せて取り組んでいただくよう、重ねてお願いいたします。

屋外で十分な距離がとれるときにはマスクをはずしましょう



出典：環境省熱中症予防情報サイト
(https://www.wbgt.env.go.jp/heatillness_pr.php)

えりも小学校『風の子プール』

学校開放日程表

令和3年8月 ※新型コロナウイルス感染症の感染状況により変更になる場合があります。

日曜日	月曜日	火曜日	水曜日	木曜日	金曜日	土曜日
1 10時～17時	2 休館日	3 10時～ 18時40分	4 10時～ 18時40分	5 10時～ 18時40分	6 10時～ 18時40分	7 10時～17時
8 山の日 10時～17時	9 振替休日 休館日	10 10時～ 18時40分	11 10時～ 18時40分	12 10時～ 18時40分	13 休館日	14 休館日
15 休館日	16 休館日	17 13時～ 18時40分	18 15時～ 18時40分	19 15時～ 18時40分	20 15時～ 18時40分	21 10時～17時
22 10時～17時	23 休館日	24 15時～ 18時40分	25 15時～ 18時40分	26 15時～ 18時40分	27 15時～ 18時40分	28 10時～17時
29 10時～17時	30 休館日	31 15時～ 18時40分	9/1 15時～ 18時40分	2 15時～ 18時40分	3 13時～ 18時40分	4 10時～17時

※お盆期間中（8/13～16）は休館となります

利用時間について※風の子プール利用については原則、町民に限ります。

- ① 学校使用なし（火曜日～金曜日） 13時～18時40分
- ② 学校使用なし（土曜日・日曜日・祝日） 10時～17時
- ③ 学校使用あり（火曜日～金曜日） 15時～18時40分
- ④ 夏休み期間（火曜日～金曜日） 10時～18時40分
- ⑤ 夏休み期間（土曜日・日曜日・祝日） 10時～17時



歩行専用コースもあります



水中ウォーキング用の歩行専用コースを設置しています。水中ウォーキングは、ダイエットや心肺機能の向上、腰痛の改善やリラックス効果などが期待できます。健康増進にお役立てください。



住所：字新浜 207 番地の 8

☎ 風の子プール
☎ 01466-2-2033

☎ 町民体育館
☎ 01466-2-4628

町民 ソフトボール大会

開催します！

●日時 8月23日～9月10日 平日・午後7時～9時
(1日、1～2試合実施。雨天の場合は順延します。)

●場所 スポーツ公園野球場

町内在住の方対象

※小・中・高校生は対象外



優勝・2位・3位には豪華
景品(スマ券)をプレゼント!
チームで力を合わせて優勝
目指そう!



申込みは、町民体育館(えりも町地区スポーツ指導員協議会事務局)へ!!

申込締切 8 / 16

☎ 01466-2-4628

北海道立北の森づくり専門学院 (略称：北森カレッジ) の出願受付等について

昨年4月、旭川市に開校した「北海道立北の森づくり専門学院(略称：北森カレッジ)」は、林業・木材産業の幅広い知識と確かな技術を2年間で身に付けられる専門学校で、北海道の森林づくりへの意欲に溢れた方を募集しています。

当学院では、「学院説明会」及び「オープンキャンパス」を開催しますので、興味がある方は、是非お申し込みください。

※都合がつかない方は、Web等の個別相談も受け付けておりますので、お気軽にお申し込みください。

▶ 出願資格

道内の林業・木材産業関係企業等への就職を希望し、高等学校卒業または同等以上の学力を有し、入学時に40歳以下の方

▶ 出願期間

【推薦入試】 令和3年10月1日(金)～15日(金)

【一般入試】 令和3年10月12日(火)～29日(金)

▶ 試験日程等

【推薦入試】 令和3年10月25日(日)

● 試験会場：旭川・札幌・帯広・東京

● 試験方法：面接

【一般入試】 令和3年11月15日(日)

● 試験会場：旭川・札幌・帯広・東京・福岡

● 試験方法：小論文・面接



生徒募集要項



オープンキャンパスオンライン



☎ 北の森づくり専門学院教務課

☎ 0166-75-6163

令和3年度 国民健康保険税の税率等の改正について

☎ 税務課課税係 ☎ 01466-2-4620

■ 資産割を廃止しました

▶ 資産割を廃止した主な理由

- ・固定資産税が算定の基礎となるため、二重の負担感があること
- ・所得のない方や年金所得だけの方にも賦課され、低所得層の負担となっていること
- ・後期高齢者医療制度など他の健康保険で資産に応じて賦課する制度はなく、不均衡感があること
- ・北海道国民健康保険運営方針において、令和12年度に予定されている北海道統一保険料率に向け、令和8年度までに資産割を廃止するよう示されていること（えりも町では平成30年度から段階的に資産割率を下げてきました）

■ 軽減判定基準の変更

世帯主（国保被保険者ではない世帯主も含む）とその世帯の国保被保険者の前年所得の合計額が一定の額に満たない世帯については、その所得額に応じて均等割と平等割の7割、5割または2割を減額することとなっていますが、地方税法の改正により次のとおり軽減判定基準が変更されました。

軽減割合	前年所得の合計額が次の金額以下の世帯
7割軽減	43万円 + (給与所得者等の数 - 1) × 10万円
5割軽減	43万円 + (28万5千円 × 被保険者数) + (給与所得者等の数 - 1) × 10万円
2割軽減	43万円 + (52万円 × 被保険者数) + (給与所得者等の数 - 1) × 10万円

区分		令和2年度	令和3年度
① 医療分	所得割	9.00%	
	資産割	17.50%	廃止
	均等割	1人につき22,000円	
	平等割	1世帯につき36,000円	
	賦課限度額	630,000円	
② 後期高齢者 支援金分	所得割	2.00%	
	資産割	3.00%	廃止
	均等割	1人につき6,000円	
	平等割	1世帯につき7,000円	
	賦課限度額	190,000円	
③ 介護納付金分 (40歳～64歳)	所得割	1.23%	
	資産割	2.50%	廃止
	均等割	1人につき6,000円	
	平等割	1世帯につき5,000円	
	賦課限度額	170,000円	

▶ 例えば…

○夫婦2人世帯(年齢65歳)

- ・年金収入年額150万円
- ・令和2年度固定資産税年額7万円の場合
- ◆令和2年度税額 44,000円
- ◆**令和3年度税額 29,700円**



○夫婦2人世帯(年齢40代)

- ・給与収入年額300万円
- ・令和2年度固定資産税年額7万円の場合
- ◆令和2年度税額 326,500円
- ◆**令和3年度税額 310,400円**



えりも町職員（保育士）の募集

☎ 町民生活課社会係

☎ 01466-2-4621

えりも町では、令和4年4月1日採用の保育士(正職員)を募集します。

●募集人数 2人

●応募資格 次の条件をいずれも満たす方

- ①保育士資格を有する方、または令和4年4月1日までに同資格を取得見込みの方
- ②令和4年4月1日から町内に居住または居住可能な方
- ③心身ともに健康である方
- ④地方公務員法第16条(欠格事項)に該当しない方

●提出書類

- ①履歴書
- ②学業成績証明書
- ③保育士資格証明書の写しまたは同資格取得見込証明書
- ④卒業証明書の写しまたは卒業見込証明書(在学中の方)

※上記①は規定様式となっています。役場町民生活課で用意していますが、遠方の方は郵送可能ですのでお問い合わせください。また、町ホームページからもダウンロードできますのでご活用ください。



●申込期限

令和3年8月31日(火)

郵送の場合、当日消印有効

●提出先

〒058-0292

幌泉郡えりも町字本町206番地

えりも町役場 町民生活課 社会係

えりも町会計年度任用職員の募集

えりも町では、令和3年9月1日から勤務する会計年度任用職員を募集します。

応募資格や業務内容、勤務条件などの詳細は町ホームページをご覧ください。

●職種 えりも町事務職員

●募集人数 1人

●提出書類 履歴書(えりも町役場の規定様式)

●申込期限 令和3年8月12日(木)

※応募状況によっては、申込期限を延長する場合があります

●試験方法 面接試験(日程は応募者に別途通知)

書類提出先・お問い合わせ先

総務課職員厚生係

☎ 01466-2-2112

「子どもの人権110番」
強化週間のお知らせ

法務局では、子どもの人権についての専用相談電話「子どもの人権110番」を設置しています。いじめや虐待など子どもの人権に関する悩みをご相談ください。

また、8月27日から9月2日までは、「全国一斉『子どもの人権110番』強化週間」です。期間中は、平日の受付時間を延長して、土日も対応します。

受付時間

平日

8時30分～17時15分

(年末年始を除く)

強化週間中の受付時間

8月27日～9月2日の

平日：8時30分～19時

8月28日・8月29日の

土日：10時～17時

子どもの人権110番 フリーダイヤル ぜろぜろなの ひゃくとおばん
0120-007-110
(全国共通・通話料無料)

食中毒を予防しましょう！！

夏から秋にかけては高温多湿となり、食中毒菌が最も増える時期です。

生のお肉には腸管出血性大腸菌（O-157等）やカンピロバクター等の食中毒を起こす細菌が付着しています。

最近では、O-157が原因となる食中毒の発生病数は減少傾向にありますが、全国での感染者は年間100人～300人で推移しており、気の抜けない状態です。

食中毒を引き起こす細菌やウイルスが身近にいることを忘れずに、予防を心掛けましょう。

▲2020年は北海道内で24件の細菌による食中毒が発生しています



菌をつけない！



手には細菌等の様々な見えない汚れが付着しています。トイレの後や食べ物を触る前は必ず手洗いをして食品に汚れを「つけない」ようにしましょう。

- ・調理の前は石けんで必ず手を洗う
- ・手に傷がある場合は、ゴム手袋をして調理する
- ・調理器具は汚れをよく落とし、熱湯や漂白剤で消毒する

知っていますか？ ～食中毒予防の三原則～

菌を増やさない！



細菌は10℃～60℃までの温度で増えやすくなります。作ってすぐに食べないものは冷蔵庫に入れる、冷蔵庫から出したものはすぐに使う・食べる等して細菌を「増やさない」ようにしましょう。

- ・冷蔵庫を信じすぎないで、ドアは15秒以上開けない
- ・解凍は冷蔵庫か電子レンジで

料理中の物や、残り物は室内に2時間以上置いたままにしないこと。
O-157は20分置いたままにすると、菌が2倍に増えます。2時間以上経ったら捨てましょう。

菌をやっつける！



細菌やウイルス等の食中毒を起こす微生物は加熱をすることによって死滅します。食品の中心部までしっかり加熱（75℃1分以上）をして微生物を「やっつけ」ましょう。

- ・冷凍品やお弁当のおかず、調理済みのレトルト食品を食べるときは必ず加熱
- ・残り物を温めるときも、まんべんなく十分加熱する



あっ! ヒグマだ!!

どこにでもヒグマがいる、それが北海道です。決して甘く考えず油断しないでください。

ヒグマによる人身事故が多発しています!!

不幸な事故を防ぐために大切なこと

あなたが被害者にならない一番の方法は ヒグマに出会わないことです

① 音を出しながら歩きましょう

山にひとりで入らない。しゃべりながら歩く。鈴をつける。手をたたく。ヒグマの耳や鼻は人よりもはるかによいので、先に気がついて避けてくれるはずですが。

② うす暗いときは山に入らないようにしましょう

人もヒグマもまわりの様子が見えにくく、ばったりと出会ってしまうかもしれません。

③ ヒグマのフンや足あとなどを見つけたら、すぐに引きかえしましょう

少しでもヒグマの気配を感じたら、すぐに引きかえす。

④ ゴミはヒグマを呼びよせます。ぜったいゴミを捨てない!!

⑤ ゴミはすべて持ちかえりましょう

残飯、生ゴミなどはヒグマにとってごちそうです。たとえ、土に埋めてもするどい鼻ですぐにかぎつきます。ゴミの味をおぼえるとそれを目当てにくり返し出てくるので、後からその場所に来る人を危険におとし入れることとなります。

⑥ 動物の死体を見つけたら、その場所からはなれましょう

エゾシカなどの死体を見つけたら、近よらずにその場をはなれてください。ヒグマは動物の死体を食べることもあるので、近くにヒグマが隠れているかもしれません。

問い合わせ先 日高振興局保健環境部環境生活課自然環境係 ☎ 0146-22-9254
役場産業振興課 ☎ 01466-2-4623

こんにちは
保健師です

スマホを使っていつでも健康相談 小児科医・産婦人科医をもっと身近に

● 保健センター
☎ 01466-2-4630
保健福祉課
☎ 01466-2-4622

小児科オンライン 検索

今年5月からLINE(ビデオ通話、音声電話、メッセージ)か専用フォーム、電話のいずれかで、小児科医と産婦人科医に、毎日24時間いつでも相談ができるサービスを開始しました。

開始から2か月が経過し、実際に利用された保護者の方から好評をいただいています。

◆特徴

このサービスは、えりも町が株式会社Kidspublicに委託して行う事業です。「小児科医をもっと身近に」「子育ての孤立化を防ぎたい」という小児科医の思いから始まり、総勢約160人の現役の小児科医、産婦人科医が登録されています。

◆ご利用いただける方(えりも町民限定です)

- ・ 0～15歳のお子様の保護者
- ・ 妊婦さん
- ・ 女性の方(中学生、高校生も利用可)

◆無料で利用できる期間

令和4年3月31日まで

小児科オンラインまたは産婦人科オンラインのウェブサイトから会員登録をし、えりも町民の方限定の『合言葉』を入力すると、通常3980円の月額料がかかります。無料で何度でも相談できます。

◆主な相談内容

発熱やケガによる病院の受診の相談だけでなく、授乳や離乳食のこと、日常の何気ない子育てに関することなど気軽に相談できます。産婦人科オンラインでは、婦人科系の悩みや妊娠治療に関する相談にも対応しています。特に10代の女性など受診に抵抗がある方への利用をお勧めします。また、会員登録をされた方へ、子育てに関することから、新型コロナウイルスなど気になる最新情報をメールで配信しています。

よくあるご質問

(小児科オンラインホームページより抜粋)

- Q 小児科医に相談すべきことかわからないような内容ですが大丈夫ですか?**
A お子様に対する何気ない疑問でもお気軽にご利用ください。
- Q 父親が利用してもいいですか?**
A もちろん、大丈夫です。ぜひ、ご利用ください。
- Q 土曜日、日曜日、祝日も利用できますか?**
A 利用できます。相談を送ってから24時間以内に、医師から回答が届きます(「いつでも相談:毎日24時間」をご利用の場合)
- *「夜間相談:平日18時～22時」をご利用の場合は、事前の予約が必要です。枠が空いていれば最短15分で相談できます。

夜間相談

平日18時～22時 10分間相談予約制



LINEのメッセージチャット / 音声通話 / 動画通話

いつでも相談

毎日24時間受付 24時間以内返信

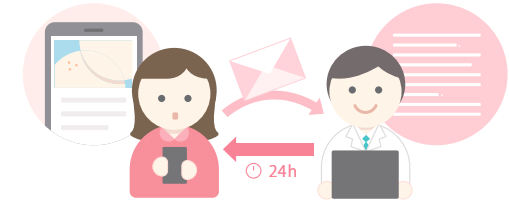

ウェブサイトから相談を送付できます



@sanfujinkaonline



@syounikaonline

会員登録に必要な合言葉
保健福祉課まで
ご連絡ください

※LINEをご利用でない場合は、「小児科オンライン」または「産婦人科オンライン」を検索してウェブサイトから会員登録・利用を行ってください。
※どちらかのサービスを登録すれば両サービスを利用できます。
※えりも町の方限定で利用できます。町外に住民票のある方は利用できませんのでご了承ください。

8月の保健メモ



3日(火) 乳幼児健診(個別通知)

【時間】 8時50分～11時

【場所】 保健センター

※次回10月12日予定

3日(火)・4日(水) 発達相談、5歳児すこやか相談 (個別通知)

【時間】 3日 13時30分～17時

4日 9時～12時

【場所】 保健センター

【要予約】 ☎01466-2-4630

11日(水)・25日(水)

浦河ひがし町診療所巡回診療

【時間】 14時～15時

【場所】 保健センター

【要予約】 浦河ひがし町診療所へ

☎0146-22-7800

※日程は変更になる場合があります

17日(火)・26日(木) 予防接種

【種類】

2種混合 / 麻しん風しん(II期) / 日本脳炎

【時間】 15時～16時

【場所】 町立診療所

【要予約】 ☎01466-2-4630(保健センター)

※日本脳炎は予約制限あり

※次回9月16日、21日予定

18日(水) 予防接種

【種類】

ヒブ、肺炎球菌、B型肝炎、4種混合、BCG、

ロタ / 麻しん風しん(Ⅰ期)、水痘

【時間】 13時50分～14時50分

【場所】 保健センター

【要予約】 ☎01466-2-4630

※次回9月15日予定

【重要】保健センターからのお願い

保健センターにおける予防接種については、感染拡大防止のため、付き添いの保護者は1人とし、接種されるお子さん以外はお連れにならないでください。会場にはマスク着用をお願いします。会場に来られる前にご自宅で検温をお願いいたします。37.5℃以上の発熱がある場合や、鼻水等の軽い風邪症状であっても、体調が万全でない場合は、接種を見合わせてください。会場内でのオムツ交換はご遠慮ください。

■ 町外で予防接種ができる医療機関

○ 浦河赤十字病院 ☎0146-22-5111

小児科へ電話予約してください。

【種類】 ロタ、ヒブ、肺炎球菌、B型肝炎、4種混合、麻しん風しん、水痘、子宮頸がん

○ 広尾ファミリークリニック ☎01558-2-2700

インターネットで検索のうえ、「病院ナビ」で予約してください。

【種類】 ロタ、ヒブ、肺炎球菌、B型肝炎、BCG、4種混合、麻しん風しん、水痘、子宮頸がん、2種混合

■ 各種助成について

○おたふくかぜの任意の予防接種は、浦河赤十字病院または広尾ファミリークリニックで受けることができます。町で半額を助成していますので、接種前に印鑑をご持参のうえ、保健福祉課へお越しくください。

○不妊治療への助成を行っています。保健予防係へお問い合わせください。

サマージャンボ7億円
(1等5億円・前後賞各1億円合わせて)

サマージャンボミニ5,000万円
(1等3千万円・前後賞各1千万円合わせて)

この宝くじの収益金は市町村の明るく住みよいまちづくりに使われます。

7月13日(火) 2種類同時発売! 発売期間 7/13(火)～8/13(金)
抽せん日 8/25(金) 各1枚 300円

クエちゃん 公益財団法人北海道市町村振興協会

一般書

どうしても頑張れない人たち
ケーキの切れない非行少年たち 2
宮口 幸治
メンタル体操 森本 稀哲
腸からきれいにやせる！罪なきレシピ
A Y A
invert 城塚翡翠倒叙集 相沢 沙呼
白鳥とコウモリ 東野 圭吾

児童書

すみっコぐらしといっしょ
なんでもものしり図鑑 学研プラス
ラッキー！はじめてのおまじないアイテム
BOOK ミラクルパワー研究会／監修
てんこうせいはおはなしやさん 北川チハル
すごい虫ずかん ひるの虫とよるの虫
じゅえき太郎
もりの100かいだてのいえ いわいとしお

◆ 図書室からのお知らせ ◆

図書室では、展示コーナー「怖い話」を次の期間に設置します。図書の貸出も行いますので、ぜひご利用ください。

● 期間 8月7日(土)～8月21日(土)

防災 情報版 No. 128

波高 20cm 以上で出る 津波注意報

夏になると昆布漁で沿岸近傍の海に出ることが多くなると思います。今回は気象庁の

津波注意報について説明したいと考えました。津波の波高にして20cm以上の津波が沿岸に来ると予想される場合に津波注意報が発令され、テレビからは海からは離れるように指示されます。普通、沿岸での波の高さは2～3mであれば少し高いとは思いますが、それでも海から離れるように言われることはありません。波の高さが20cmであれば全く問題なさそうに思います。では何が違うのでしょうか？

津波の場合、引き波と押し波の間隔が10分程度と非常に長いことが原因です。たとえば、沿岸近傍の船で昆布漁をしているとします。普通の風波の場合、波高が1m程度あっても寄せては返す波なので、瞬間的に波を超えれば元の位置に戻って来ます。ここで、20cmを少し超える津波が来た場合を考えると、約10分間沖合に引きずり出されたと思ったら、さらに10分後には沿岸まで引き戻されることとなります。そのため、数10cm程度の波でも注意報が発令され、沿岸近傍の海に居る人はすぐに海から離れるよう指示されるわけです。つまり、風波と津波は同じ海の波でも、その動きが大きく違うので、その高さだけでは危険度が判断できないわけです。

漁に出ていると津波注意報や警報が出ても気が付かない場合があると思います。津波の場合、注意報レベルでも沿岸近海では非常に危険であることを覚えておいて欲しいと思います。津波注意報や警報が発令され、さらにすぐに港に戻ることが難しい場合は沖合に避難しましょう。昆布漁が盛んなこの夏の時期、特に沿岸近傍では、波高が数10cmの津波（津波注意報）をあなどらないように気を付けてください。



谷岡 勇市郎

北海道大学地震火山研究観測センター 地震観測研究分野教授、Ph.D.

米国ミシガン大学博士課程修了後、気象庁気象研究所研究官、北海道大学助教授を経て2010年4月より現職。

専門は地震学（巨大地震・津波）。

ここで一句

燕来る自肅の街のガード下
米寿へと背を押す風や大夏野
折り鶴に息ふき入れて夏の雨
定置網ブイが並んで夏来たる
レジ袋舞う歩道橋五月つく
蓬摘む遠き昭和を忍びつつ

えりも吟社

柴田 岳人
鈴木 周子
佐々木 蓉子
姥名 渚
鈴木 勇高
長岡 青風

本

図書室だより

○開室日時

月・金・土・日曜日

9時～17時

水・木曜日

10時～18時

○閉室日

火曜日

祝日・年末年始



図書室マスコットキャラクター

BOOK (ブック) くん

おすすめの

新刊

情報



琥珀の夏

著 辻村 深月 出版社 文藝春秋

かつてカルト集団として批判された団体の敷地から子どもの白骨が発見された。弁護士の法子は、遺体は自分の知る少女ではないかと胸騒ぎを覚える。30年前の記憶が蘇り、忘れて大人になった者と取り残された者はやがて法廷へ。



すごすぎる天気の図鑑

空のふしぎがすべてわかる！

著 荒木 健太郎 出版社 KADOKAWA

とって身近な空や雲、天気ですが、じつは知らないことがたくさん！降水確率 100%=大雨じゃない、虹は作れる、積乱雲は自虐的な雲…。近年の豪雨、巨大台風、大雪にまつわる話題も豊富で、「天気・気象のなぜ？」が一気にわかります。

福祉センター図書室

☎ 01466-2-2526 E-Mail: erimolib@seagreen.ocn.ne.jp

エゾモモンガはユーラシア大陸などに生息するタイリクモモンガの亜種で、北海道の固有亜種です。夜行性で活動時間は日没・日の出時刻の季節変化に比例し、厳冬期と繁殖期は日中にも活動します。キツツキやエゾリスの古巣、人為的にかげられた鳥用の巣箱等を利用して一生のほとんどを樹上で生活します。滑空するための飛膜が特徴的で、飛膜を開いて高所から低所へ移動し、最長で50mにわたり滑空することができると、地上に降りることはほとんどありません。食性は雑食ですが、基本的には木の芽、花、実、種子などの植物性のものを好み、秋には冬に備えてドングリを大量に食べます。厳冬期でも巣穴から出て餌を探りますが、活動時間は必要最小限に短く不規則になります。



【写真：エゾモモンガ】

町内では、豊似湖周辺や百人浜の緑化地、本町地区周辺の林等で確認されています。夜行性の小動物であるため発見することは難しいですが、モモンガの巣穴がある樹木の根本付近には多量の糞が散在していることが多く、巣穴を見つける手がかりになります。

えりも しりょうかん MUSEUM

えりもの生き物 38

エゾモモンガ



北海道警察官募集中!

「83, 424km² ケタ違いのフィールドを守る」

令和3年度(第2回)北海道警察官採用試験

【採用予定人員】 220人程度

男性A区分 40人程度、男性B区分 125人程度

女性A区分 15人程度、女性B区分 40人程度

【受験資格】

平成元年4月2日から平成16年4月1日までに生まれた方

【受付期限】

8月20日(金)17時30分まで

【試験日】

第1次試験日 9月19日(回)

第2次試験日 10月下旬から11月上旬

北海道警察は仕事のやりがいでだけでなく、私生活の充実も大切にする組織です。給料、休暇、育児や介護との両立等、私生活も充実させたい方にとって魅力あふれる組織です。

各種説明会を開催しています。説明会の案内は北海道警察ホームページや北海道警察採用センターのSNSをご覧ください。

☎ 浦河警察署 ☎ 0146-22-0110



空き家情報登録制度

当町の「空き家情報登録制度」は、所有者より登録いただいた内容をホームページや広報紙において情報を提供し、当事者同士で交渉していただくためのツールとして活用いただいております。

使用する予定のない物件を所有の方は、お気軽にご連絡・お問い合わせください。

● 空き家情報の登録は

役場町民生活課環境生活係へ

● 取得を希望される方は

連絡先所有者へ直接連絡し、交渉・契約をお願いします。

▶▶▶ 物件情報

物件内容	コンクリートブロック住宅
所在地	えりも町字笛舞 146 番地
連絡先	白川さん ☎ 090-5959-8204
その他	売却希望

* 空き家情報は、現在6件登録中

町ホームページでご確認ください。

【空き家所在地】 笛舞・東洋・えりも岬・庶野

☎ 町民生活課環境生活係 ☎ 01466-2-4621



公営・町営住宅の入居者を募集 ☎ 建設水道課建築管財係 ☎ 01466-2-2114

町では公営住宅等の入居者を募集しています。随時募集の入居は先着順です。

入居者資格(次の要件をいずれも満たす方)

	公営	町営
現に住宅に困っていること	○	○
町税等を滞納していないこと	○	○
暴力団員でないこと	○	○
同居の親族のあること(単身入居は条件有り)	○	-
収入が基準以下であること	○	-

※入居時に、家賃の2か月分の敷金が必要となります。

No.	団地名	空き戸数	間取	家賃月額(円)
1	近浦	1	2LDK	22,000~43,200
2	笛舞	1	2DK	4,600~9,000
3	大和B	2	3DK	10,300~17,200
4	大和C	1	2LDK	22,200~43,700
5	大和(町営)	1	3LDK	7,300~15,900
6	夕陽ヶ丘	1	2LDK	19,700~38,600
7	ふれあいの丘	2	3LDK	23,600~47,500
8	えりも岬A	1	2LDK	21,500~42,200
9	えりも岬A	1	3LDK	24,700~48,600
10	目黒(町営)	1	3LDK	6,700

▷ 別途管理費が1,000円(No.4・No.6・No.7は500円)かかります。

▷ 随時入居のため、掲載からお申し込みまでの間に、入居済みとなる場合があります。



ひだか弁護士相談センター 無料法律相談

- 会場
保健センター
- 相談日
8月17日(木)・9月21日(木)
- 相談時間
13時30分～16時
※事前予約制(予約受付：平日10時～16時)

お問い合わせ・予約先
ひだか弁護士相談センター ☎ 0146-42-8373



運転免許証更新時講習

日程表は町ホームページにも掲載

- 会場
福祉センター
- 講習日
8月5日(木) 優良講習13時～13時30分
一般講習14時～15時
9月16日(木) 優良講習13時～13時30分
違反講習14時～16時

☎ 町民生活課環境生活係 ☎ 01466-2-4621



町立診療所と道立庶野診療所の診療予定表(8月分)

☎ 町立診療所 ☎ 01466-2-2265 道立庶野診療所 ☎ 01466-4-2219

8月の診療体制は右表のとおりです。また、町立診療所の診療は、町ホームページからも確認できます。なお、都合により診療予定が変更となる場合もありますので、ご了承ください。

- 受付時間
 - ◇ 町立診療所
8時30分～11時30分
13時～16時
 - ◇ 道立庶野診療所
(要電話予約)
9時～11時30分
14時～16時30分

- 診察表の見方
 - …診 察
 - 訪…訪問診療
 - 施…施設回診
 - 検…検査・処置
 - 健…学校健診等
 - 目…目黒診療
 - 研…研究・研修
 - 予…予防接種
 - 休…休 診

	町立診療所						道立庶野診療所	
	内 科				外科・予約		午前	午後
	荒井所長		小山副所長		代診医師			
	午前	午後	午前	午後	午前	午後		
8/2(月)	○	予	○	○	※③		休	休
8/3(火)	○	○	○	施			休	○
8/4(水)	○	○	○	検			○	休
8/5(木)	○	訪	予	○			休	休
8/6(金)	○	研	○	○	※③		休	休
8/9(月)	振替休日							
8/10(火)	○	○	○	施			休	休
8/11(水)	○	○	○	研	※①		休	休
8/12(木)	○	目	○	○			休	休
8/13(金)	○	休	○	休	※②		休	休
8/16(月)	○	○	○	研	※③		休	休
8/17(火)	予	○	○	予			休	休
8/18(水)	○	○	○	予			○	○
8/19(木)	○	予	○	○			○	○
8/20(金)	○	研	○	○	※③		○	休
8/23(月)	○	予	○	○	※③		休	休
8/24(火)	○	○	○	○			休	休
8/25(水)	○	○	○	検			休	休
8/26(木)	○	○	予	○			休	休
8/27(金)	○	研	○	○	※③		休	休
8/30(月)	○	○	○	研	※③		休	休
8/31(火)	○	○	○	施			休	休

※①大庭医師の診察は、8/11(水)の午後2時から。

※②萩原医師の診察は、8/13(金)の午前9時から。

※③柴野医師の診察(予約診察となった患者さん)は、午前10時から。
[8/2(月)・6日(金)・16日(木)・20日(金)・23日(月)・27日(金)・30日(月)]

※8/13(金)の午後は休診となります。

※予防接種により診療日程が変更となる場合があります。

※受診をご希望で、発熱・せきといった風邪症状などがある方は、
かならず来院前に診療所へ電話相談をお願いします。

児童扶養手当現況届・特別児童扶養手当所得状況届の提出を忘れずに！

すべての児童扶養手当、特別児童扶養手当の受給者は毎年現況届（所得状況届）を提出する必要があります。これは毎年8月1日現在の状況把握し、8月分以降の手当を受給する要件を満たしているかどうかを確認するためです。提出していただく方には8月上旬までに郵便で案内を送付します。提出がない場合は手当が停止される場合がありますので、忘れずに提出してください。

	児童扶養手当現況届	特別児童扶養手当所得状況届
提出期間	8月2日(月)～ 8月31日(火)	8月12日(木)～ 9月13日(金)
提出先	町民生活課社会係 窓口②	
その他	2021年8月から2022年7月までの期間に支給開始月から5年を経過する予定の方などについては、一部支給停止適用除外事由書をあわせて提出していただきます。	

問 町民生活課社会係 ☎01466-2-4621

令和3年度製菓衛生師試験のお知らせ

▶ 試験日時 10月11日(日) 13時30分～15時30分

▶ 試験場所 札幌市

▶ 受験願書等提出先

浦河保健所

▶ 受験願書等提出期間

8月2日(月)～9月3日(金)

▶ 試験手数料

北海道収入証紙 10,900円

▶ その他

詳細はお問い合わせください。

問 浦河保健所 ☎0146-22-3071

8月は「北方領土返還要求運動強調月間」です

北海道では、北方領土返還要求に対する国民世論の高揚を図るため、毎年8月を「北方領土返還要求運動強調月間」としています。

役場1階ロビーにて、北方領土返還を求める署名コーナーを設置していますので、多くの方々のご協力をお願いします。

問 企画課広報係 ☎01466-2-4612

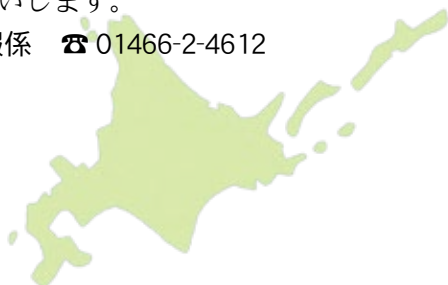

8月の行事予定

7/28日(水)～8/3日(火)

夏休みラジオ体操

(福祉センター/7時15分～7時30分)

1日(日) スキルアップスクール

(福祉センター/10時～15時)

3日(火)・6日(金)・8日(日)

風の子プール体験事業

(えりも小・風の子プール/13時～17時)

4日(水)・5日(木)

わらしゃんど・えりもまるごと自然体験

事業「日帰りキャンプ」

(庶野/10時30分～15時)

21日(土) 生き物調査隊

(悲恋沼・郷土資料館/10時～15時)

23日(月)～9/10(金)

町民ソフトボール大会

(町営野球場/19時～21時)

※各種行事は変更・中止となる場合があります。

ご厚志に感謝

○ 藤田 春子さん (本町)

新栄自治会へ

50,000円

やまと苑へ

50,000円

社会福祉協議会へ

30,000円

○ 白川 秀人さん (近浦)

近浦自治会へ

30,000円

○ えりも漁協近笛女性部

やまと苑へ

フェイスタオル・雑巾・ウエス

○ 大坂 庄吉さん (東洋)

東洋第3自治会へ

50,000円



暮らしの 掲示板

8

6月末の人口と世帯数

人口 4,464人（－6）
男：2,251人（－1）
女：2,213人（－5）



世帯数 2,111世帯（±0）
※外国人含む、（ ）内は前月比

6月末の人口動態
出生2人 死亡6人 転入3人 転出5人

税の納期

- ◆個人町道民税 第2期
納期限 令和3年8月31日(火)
- ◆国民健康保険税 第2期
納期限 令和3年8月31日(火)

お知らせ

障がい者相談支援事業所「ういず」をご利用ください

相談支援事業所「ういず」では、障がいのある方の困りごとや相談に答えるため、来所や電話、訪問による相談のほか、月に一度、巡回相談を無料で行っています。お気軽にご相談ください。

▶日時 8月23日(日) 10時～12時

▶場所 役場1階 保健センター

問 障がい者相談支援事業所「ういず」

☎/FAX 0146-22-6246

働きたい方のための出張相談会

とまこまい若者サポートステーションは、働きたいと思われている方に向けた就労自立支援施設です。次のとおり「働きたい」を応援する無料出張相談会を開催します。

▶日時 8月24日(火) 10時～11時30分
(先着順・予約可)

▶場所 ハローワーク浦河

▶内容 就労相談・就労体験ほか

▶対象 おおむね15歳から49歳の方・ご家族

問 とまこまい若者サポートステーション

☎ 0144-84-8670

工事等入札結果（6月執行分）※価格は税抜

検満量水器更新その1工事 有限会社 東海林鉄工所	4,000,000円
検満量水器更新その2工事 カワムラ設備	3,800,000円
検満量水器更新その3工事 サキサカ設備	3,400,000円
庶野臨港道路配水管更新工事 坂田組土建 株式会社	6,500,000円
本町市街地配水管更新工事 株式会社 山一工務店	3,000,000円
町民体育館通り線局部改良工事 佐原建設 有限会社	800,000円
住吉左通り線局部改良工事 株式会社 山一工務店	1,700,000円
町民体育館感染症予防対策工事 有限会社 岡崎建設	3,780,000円
境浜公衆トイレ解体工事 株式会社 山一工務店	1,320,000円
福祉センター避難階段塗装・補強工事 有限会社 渋田建設	1,600,000円
機械電気設備更新工事 新栄クリエイト 株式会社	43,600,000円
下笛舞1号橋補修設計委託業務 ダイシン設計 株式会社	6,300,000円
東洋トンネル定期点検委託業務 ダイシン設計 株式会社	2,700,000円
咲梅覆道定期点検委託業務 ダイシン設計 株式会社	2,600,000円

問 建設水道課建設管理係 ☎ 01466-2-2114

令和3年社会生活基本調査の実施について

総務省統計局では、10月20日現在でワーク・ライフ・バランスの推進、少子高齢化対策などの政策に必要な基礎資料を得ることを目的とした社会生活基本調査を実施します。

社会生活基本調査は統計法に基づき実施する、国の重要な統計調査です。

9月上旬から10月中旬にかけて調査員が対象の世帯を訪問し、調査書類をお配りします。

回答は、調査票への記入だけでなく、インターネットで回答することもできますので、いつでも回答できる便利なインターネット回答もご活用ください。

調査の趣旨をご理解いただき、ご回答をお願いします。

問 北海道総合政策部計画局統計課

☎ 011-204-5144



森と湖の里ふれ愛館



旧目黒小中学校の一部を改修した、昔ながらの学校の雰囲気懐かしい『森と湖の里ふれ愛館』は、感染症対策を実施し営業中です。

「短角牛の味噌ホルモン定食」や期間限定「冷やし中華」など好評を得ています。単品・ドリンクメニューはテイクアウトもできますので、お出かけの際などに是非お立ち寄りください。



「冷やし中華」
今夏新登場！

笑顔を掲載

広報えりもでは、広報発行月に1歳のお誕生日を迎えるお子さまの写真を掲載しています。

誕生月の前月頃、企画課広報係から保護者様に掲載の依頼をしますので、ご協力をお願いいたします。

1歳のお誕生日おめでとう！

えりもの子

すくのび

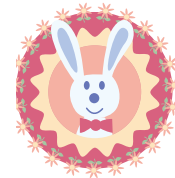

8 月生まれ



じんぼ けんしん
神保 紇心さん

新浜・R2.8.4 生
太輔さん / 春菜さん

笑顔にいやさされているよ！生まれてくれてありがとう！



さいとう かなと
齊藤 楽人さん

大和・R2.8.6 生
嘉大さん / 佳世さん

楽人お誕生日おめでとう!! ニコニコ元気に大きく育ってね♡



はせがわ こういちろう
長谷川 滉一郎さん

歌別・R2.8.12 生
貴千さん / 英子さん

お姉ちゃんとあそぶのが大好き!! 元気に育ってね!!



さいとう しゅん
佐藤 旬さん

大和・R2.8.19 生
大介さん / 友加里さん

我が家の癒し♡大好きな納豆ご飯で元気に大きくなってね!

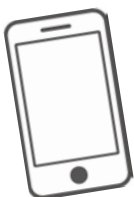

えりも町公式ホームページ →
スマートフォン版のホームページでは、カラーの「広報えりも」がご覧になれます。



えりも町防災情報メール →
防災情報のメール配信サービスを行っています。登録はこちらから。

